



ВОРОБЬЕВСКИЙ МУНИЦИПАЛЬНЫЙ ВЕСТИНИК

№25

(213)
30 декабря
2020 г

Издание распространяется бесплатно

Постановление

Главы Воробьевского муниципального района
Воронежской области от 17 декабря 2020 г. № 2

Об утверждении Положения о согласовании и утверждении уставов казачьих обществ, создаваемых (действующих) на территории Воробьевского муниципального района Воронежской области

В соответствии с Федеральным законом от 05.12.2005 г. № 154-ФЗ «О государственной службе российского казачества», Указом Президента Российской Федерации от 15.06.1992 г. № 632 «О мерах по реализации Закона Российской Федерации «О реабилитации репрессированных народов» в отношении казачества», приказа Федерального агентства по делам национальностей (далее - ФАДН) от 06.04.2020 г. № 45 «Об утверждении типового положения о согласовании и утверждении уставов казачьих обществ», ПОСТАНОВЛЯЮ:

1. Утвердить прилагаемое Положение о согласовании и утверждении уставов казачьих обществ создаваемых (действующих) на территории Воробьевского муниципального района Воронежской области.

2. Контроль за исполнением настоящего постановления возложить на руководителя аппарата администрации Воробьевского муниципального района Рыбасова Ю.Н.

Глава Воробьевского
муниципального района

М.П.Гордиенко

Утверждено
постановлением главы Воробьевского
муниципального района Во-
ронезжской области
от 17.12.2020 г. № 2

Положение о согласовании и утверждении уставов казачьих обществ, создаваемых (действующих) на территории Воробьевского муниципального района Воронежской области

1. Настоящее положение определяет
- перечень документов, необходимых для согласования главой Воробьевского муниципального района уставов казачьих обществ, указанных в пункте 3.2-4 Указа Президента Российской Федерации от 15.06.1992 г. № 632 «О мерах по реализации Закона Российской Федерации «О реабилитации репрессированных народов» в отношении казачества» (далее Указ Президента Российской Федерации от 15.06.1992 г. № 632), сроки и порядок их представления и рассмотрения, порядок принятия решений о согласовании уставов казачьих обществ;

- перечень документов, необходимых для утверждения главой Воробьевского муниципального района уставов казачьих обществ, указанных в пунктах 3.2-1, 3.2-3 Указа Президента Российской Федерации от 15.06.1992 г. № 632, сро-

ки и порядок их представления и рассмотрения, порядок принятия решений об утверждении уставов казачьих обществ.

2. Глава Воробьевского муниципального района согласовывает уставы районных (юртовых) казачьих обществ, создаваемых (действующих) на территориях двух и более муниципальных районов либо на территориях муниципальных районов и муниципальных округов, муниципальных районов и городских округов.

3. Согласование уставов казачьих обществ осуществляется после:

принятия учредительным собранием (кругом, сбором) решения об учреждении казачьего общества;

принятия высшим органом управления казачьего общества решения об утверждении устава этого казачьего общества.

4. Для согласования устава действующего казачьего общества атаман этого казачьего общества в течение 14 календарных дней со дня принятия высшим органом управления казачьего общества решения об утверждении устава данного казачьего общества направляет главе Воробьевского муниципального района представление о согласовании устава казачьего общества. К представлению прилагаются:

а) копии документов, подтверждающих соблюдение требований к порядку созыва и проведения заседания высшего органа управления казачьего общества, установленных главами 4 и 9.1 Гражданского кодекса Российской Федерации (Собрание законодательства Российской Федерации, 1994, № 32, ст. 3301; 2019, № 51, ст. 7482) и иными федеральными законами в сфере деятельности некоммерческих организаций, а также уставом казачьего общества;

б) копия протокола заседания высшего органа управления казачьего общества, содержащего решение об утверждении устава этого казачьего общества;

в) устав казачьего общества в новой редакции.

5. Для согласования устава создаваемого казачьего общества лицо, уполномоченное учредительным собранием (кругом, сбором) создаваемого казачьего общества (далее - уполномоченное лицо), в течение 14 календарных дней со дня принятия учредительным собранием (кругом, сбором) решения об учреждении казачьего общества направляет главе Воробьевского муниципального района представление о согласовании устава казачьего общества. К представлению прилагаются:

а) копии документов, подтверждающих соблюдение требований к порядку созыва и проведения заседания учредительного собрания (круга, сбора) казачьего общества, установленных главами 4 и 9.1 Гражданского кодекса Российской Федерации и иными федеральными законами в сфере

деятельности некоммерческих организаций;

б) копия протокола учредительного собрания (круга, сбора), содержащего решение об утверждении устава казачьего общества;

в) устав казачьего общества.

6. В случае если устав казачьего общества подлежит согласованию с атаманом иного казачьего общества, устав казачьего общества направляется для согласования указанному атаману до направления главе Воробьевского муниципального района. В последующем к представлению о согласовании устава казачьего общества главой Воробьевского муниципального района прилагается заверенная подписью атамана казачьего общества либо уполномоченного лица копия письма о согласовании устава казачьего общества атаманом иного казачьего общества.

7. Указанные в пунктах 4 и 5 настоящего положения копии документов должны быть заверены подписью атамана казачьего общества либо уполномоченного лица. Документы (их копии), содержащие более одного листа, должны быть прошиты, пронумерованы и заверены подписью атамана казачьего общества либо уполномоченного лица на обороте последнего листа в месте, предназначенном для прошивки.

8. Рассмотрение представленных для согласования устава казачьего общества документов и принятие по ним решения производится главой Воробьевского муниципального района в течение 14 календарных дней со дня поступления указанных документов.

9. По истечении срока, установленного пунктом 8 настоящего положения, принимается решение о согласовании либо об отказе в согласовании устава казачьего общества. О принятом решении глава Воробьевского муниципального района информирует атамана казачьего общества либо уполномоченное лицо в письменной форме в течение 5 календарных дней со дня принятия указанного решения.

10. В случае принятия решения об отказе в согласовании устава казачьего общества в уведомлении указываются основания, послужившие причиной для принятия указанного решения.

11. Согласование устава казачьего общества оформляется служебным письмом, подписанным непосредственно главой Воробьевского муниципального района.

12. Основаниями для отказа в согласовании устава действующего казачьего общества являются:

а) несоблюдение требований к порядку созыва и проведения заседания высшего органа управления казачьего общества, установленных главами 4 и 9.1 Гражданского кодекса Российской Федерации и иными федеральными законами в сфере деятельности некоммерческих организаций, а также уставом казачьего общества;

б) непредставление или представление неполного комплекта документов, предусмотренных пунктом 4 настоящего положения, несоблюдение требований к их оформлению, порядку и сроку представления;

в) наличие в представленных документах недостоверных или неполных сведений.

13. Основаниями для отказа в согласовании устава создаваемого казачьего общества являются:

а) несоблюдение требований к порядку созыва и проведения заседания учредительного собрания (круга, сбора) казачьего общества, установленных главами 4 и 9.1 Гражданского кодекса Российской Федерации и иными федеральными законами в сфере деятельности некоммерческих организаций;

б) непредставление или представление неполного комплекта документов, предусмотренных пунктом 5 настоящего положения, несоблюдение требований к их оформлению, порядку и сроку представления;

в) наличие в представленных документах недостоверных или неполных сведений.

14. Отказ в согласовании устава казачьего общества не является препятствием для повторного направления представления о согласовании устава казачьего общества и документов, предусмотренных пунктами 4 и 5 настоящего положения, при условии устранения оснований, послуживших причиной для принятия указанного решения.

Повторное представление о согласовании устава казачьего общества и документов, предусмотренных пунктами 4 и 5 настоящего положения, и принятие по этому представлению решения осуществляются в порядке, предусмотренном пунктами 4-13 настоящего положения.

Предельное количество повторных направлений представления о согласовании устава казачьего общества и документов, предусмотренных пунктами 4 и 5 настоящего положения, не ограничено.

15. Глава Воробьевского муниципального района утверждает:

- уставы хуторских, станичных казачьих обществ, создаваемых (действующих) на территориях двух и более сельских поселений, входящих в состав Воробьевского муниципального района, после их согласования с главами соответствующих сельских поселений, а также с атаманом районного (юртового) либо окружного (отдельского) казачьего общества (если районное (юртовое) либо окружное (отдельское) казачье общество осуществляет деятельность на территории Воронежской области.

- уставы районных (юртовых) казачьих обществ, создаваемых (действующих) на территории Воробьевского муниципального района после их согласования с атаманом окружного (отдельского) казачьего общества (если окружное (отдельское) казачье общество осуществляет деятельность на территории Воронежской области.

16. Для утверждения устава действующего казачьего общества атаман этого казачьего общества в течение 5 календарных дней со дня получения согласованного устава казачьего общества направляет главе Воробьевского муниципального района, представлению об утверждении устава казачьего общества. К представлению прилагаются:

а) копии документов, подтверждающих соблюдение требований к порядку созыва и проведения заседания высшего органа управления казачьего общества, установленных главами 4 и 9.1 Гражданского кодекса Российской Федерации и иными федеральными законами в сфере деятельности некоммерческих организаций, а также уставом казачьего общества;

б) копия протокола заседания высшего органа управления казачьего общества, содержащего решение об утверждении устава этого казачьего общества;

в) копии писем о согласовании устава казачьего общества должностными лицами, названными в пункте 15 настоящего положения;

г) устав казачьего общества на бумажном носителе и в электронном виде.

17. Для утверждения устава создаваемого казачьего общества уполномоченное лицо в течение 5 календарных дней со дня получения согласованного устава казачьего общества направляет главе Воробьевского муниципального района

представление об утверждении устава казачьего общества. К представлению прилагаются:

а) копии документов, подтверждающих соблюдение требований к порядку созыва и проведения заседания учредительного собрания (круга, сбора) казачьего общества, установленных Гражданским кодексом Российской Федерации и иными федеральными законами в сфере деятельности некоммерческих организаций;

б) копия протокола учредительного собрания (круга, сбора), содержащего решение об утверждении устава казачьего общества;

в) копии писем о согласовании устава казачьего общества должностными лицами, названными в пункте 15 настоящего положения;

г) устав казачьего общества на бумажном носителе и в электронном виде.

18. Указанные в пунктах 16 и 17 настоящего положения копии документов должны быть заверены подписью атамана казачьего общества либо уполномоченного лица. Документы (их копии), за исключением документов в электронном виде, содержащие более одного листа, должны быть прошиты, пронумерованы и заверены подписью атамана казачьего общества либо уполномоченного лица на обороте последнего листа на месте прошивки.

19. Рассмотрение представленных для утверждения устава казачьего общества документов и принятие по ним решения производится главой Воробьевского муниципального района, в течение 30 календарных дней со дня поступления указанных документов.

20. По истечении срока, указанного в пункте 19 настоящего положения, принимается решение об утверждении либо об отказе в утверждении устава казачьего общества. О принятом решении глава Воробьевского муниципального района уведомляет атамана казачьего общества либо уполномоченное лицо в письменной форме.

21. В случае принятия решения об отказе в утверждении устава казачьего общества в уведомлении указываются основания, послужившие причиной для принятия указанного решения.

22. Утверждение устава казачьего общества оформляется постановлением главы Воробьевского муниципального района. Копия постановления об утверждении устава казачьего общества направляется атаману казачьего общества либо уполномоченному лицу одновременно с уведомлением, ука-

занным в пункте 20 настоящего положения.

23. Основаниями для отказа в утверждении устава действующего казачьего общества являются:

а) несоблюдение требований к порядку созыва и проведения заседания высшего органа управления казачьего общества, установленных Гражданским кодексом Российской Федерации и иными федеральными законами в сфере деятельности некоммерческих организаций, а также уставом казачьего общества;

б) непредставление или представление неполного комплекта документов, предусмотренных пунктом 16 настоящего положения, несоблюдение требований к их оформлению, порядку и сроку представления;

в) наличие в представленных документах недостоверных или неполных сведений.

24. Основаниями для отказа в утверждении устава создаваемого казачьего общества являются:

а) несоблюдение требований к порядку созыва и проведения заседания учредительного собрания (круга, сбора) казачьего общества, установленных Гражданским кодексом Российской Федерации и иными федеральными законами в сфере деятельности некоммерческих организаций;

б) непредставление или представление неполного комплекта документов, предусмотренных пунктом 17 настоящего положения, несоблюдение требований к их оформлению, порядку и сроку представления;

в) наличия в представленных документах недостоверных или неполных сведений.

25. Отказ в утверждении устава казачьего общества не является препятствием для повторного направления главе Воробьевского муниципального района представления об утверждении устава казачьего общества и документов, предусмотренных пунктами 16 и 17 настоящего положения, при условии устранения оснований, послуживших причиной для принятия указанного решения.

Повторное представление об утверждении устава казачьего общества и документов, предусмотренных пунктами 16 и 17 настоящего положения, и принятие по этому представлению решения осуществляются в порядке, предусмотренном пунктами 15 - 24 настоящего положения.

Предельное количество повторных направлений представления об утверждении устава казачьего общества и документов, предусмотренных пунктами 16 и 17 настоящего положения, не ограничено.

Решение

Совета народных депутатов

Воробьевского муниципального района

Воронежской области от 25 декабря 2020 г. № 28

О внесении изменений в решение Совета народных депутатов от 26.12.2019 г. № 35 «О районном бюджете на 2020 год и плановый период 2021-2022 годов»

В соответствии со статьями 15, 52 Федерального закона от 06.10.2003 г. № 131-ФЗ «Об общих принципах организации местного самоуправления в Российской Федерации» Совет народных депутатов РЕШИЛ:

Внести в решение Совета народных депутатов Воробьевского муниципального района от 26.12.2019 г. № 35 «О районном бюджете на 2020 год и плановый период 2021-2022 годов» следующие изменения:

1. Пункт 1 изложить в следующей редакции:

«1. Утвердить основные характеристики районного бюджета на 2020 год:

1.1. Прогнозируемый общий объем доходов районного бюджета в сумме 478971,15002 тыс. рублей, в том числе безвозмездные поступления от других бюджетов бюджетной системы в сумме 355530,03128 тыс. рублей.

1.2. Общий объем расходов районного бюджета в сумме 488029,28378 тыс. рублей.

1.3. Прогнозируемый дефицит районного бюджета в сумме 9058,113376 тыс. рублей или 7,4 % к утвержденному общему годовому объему доходов районного бюджета без учета утвержденного объема безвозмездных поступлений из областного бюджета».

2. Приложения №№ 1,3,9,11,15,26,29 изложить в редакции приложений №№ 1,2,3,4,5,6,7 к настоящему решению соответственно.

3. Настоящее решение вступает в силу со дня его официального опубликования.

Председатель Совета народных депутатов

В.А. Ласуков

Глава Воробьевского муниципального района

М.П. Гордиенко

Приложение № 1
к решению Совета народных депутатов Воробьевского муниципального района от 25.12.2020 г. № 28

Приложение № 1
к решению Совета народных депутатов Воробьевского муниципального района от 26.12.2019 г. № 35

Поступление доходов в районный бюджет Воробьевского муниципального района в 2020 годов.

Наименование	Коды бюджетной классификации	Сумма тыс.руб.
Доходы	100000000000000000	121852,7
Налоги на прибыль, доходы	101000000000000000	58736,0
Налог на доходы физических лиц	10102000010000110.	58736,0
Налог на доходы физических лиц с доходов, источником которых является налоговый агент, за исключением доходов, в отношении которых исчисление и уплата налога осуществляются в соответствии со статьями 227, 227.1 и 228 Налогового кодекса Российской Федерации	10102010010000110.	55556,0
Налог на доходы физических лиц с доходов, полученных от осуществления деятельности физическими лицами, зарегистрированными в качестве индивидуальных предпринимателей, нотариусов, занимающихся частной практикой, адвокатов, учредивших адвокатские кабинеты и других лиц, занимающихся частной практикой в соответствии со статьей 227 Налогового кодекса Российской Федерации	10102020010000110.	1980,0
Налог на доходы физических лиц с доходов, полученных физическими лицами в соответствии со статьей 228 Налогового Кодекса Российской Федерации	10102030010000110.	1200,0
Акцизы	10302000010000110	7246,7
Налоги на совокупный налог	105000000000000000	14763,0
Единый налог, взимаемый в связи с применением упрощенной системы налогообложения	10501000000000110	663,0
Единый налог на вмененный доход для отдельных видов деятельности	10502000020000110.	4240,0
Единый сельскохозяйственный налог	10503000010000110.	9860,0
Государственная пошлина	108000000000000000	780,0
Государственная пошлина по делам, рассматриваемым в судах общей юрисдикции, мировыми судьями	10803000010000110.	780,0
Государственная пошлина по делам, рассматриваемым в судах общей юрисдикции, мировыми судьями (за исключением государственной пошлины по делам, рассматриваемым Верховным Судом Российской Федерации)	10803010010000110.	780,0
Доходы от использования имущества, находящегося в государственной и муниципальной собственности	111000000000000000	20263,0
Доходы, получаемые в виде арендной платы за земельные участки, государственная собственность на которые не разграничена, а также средства от продажи права на заключение договоров аренды указанных земельных участков	11105010000000120.	19603,0
Доходы, получаемые в виде арендной платы за земельные участки, государственная собственность на которые не разграничена и которые расположены в границах поселений, а также средства от продажи права на заключение договоров аренды указанных земельных участков	11105013050000120.	19603,0
Доходы, получаемые в виде арендной платы за земли после разграничения государственной собственности на землю, а также средства от продажи права на заключение договоров аренды указанных земельных участков (за исключением земельных участков бюджетных и автономных учреждений)	11105020000000120.	350,0
Доходы, получаемые в виде арендной платы, а также средства от продажи права на заключение договоров аренды за земли находящиеся в собственности муниципальных районов (за исключением земельных участков муниципальных бюджетных и автономных учреждений)	11105025050000120.	350,0
Доходы от сдачи в аренду имущества, находящегося в оперативном управлении органов государственной власти, органов местного самоуправления, государственных внебюджетных фондов и созданных ими учреждений (за исключением имущества автономных учреждений)	11105030000000120.	310,0
Доходы от сдачи в аренду имущества, находящегося в оперативном управлении органов управления муниципальных районов и созданных ими учреждений (за исключением имущества муниципальных автономных учреждений)	11105035050000120.	310,0
Платежи от государственных и муниципальных унитарных предприятий	1110700 000000 120	42,0

Доходы от перечисления части прибыли, остающейся после уплаты налогов и иных обязательных платежей муниципальных унитарных предприятий, созданных муниципальными районами	11107015050000 120	42,0
Платежи при пользовании природными ресурсами	112000000000000000	53,0
Платежи за негативное воздействие на окружающую среду	11201000010000120.	53,0
Доходы от оказания платных услуг и компенсации затрат государства	113000000000000000	4855,0
Прочие доходы от оказания платных услуг получателями средств бюджетов муниципальных районов	11301995050000130.	4855,0
Доходы от продажи материальных и нематериальных активов	114000000000000000	14774,0
Доходы от реализации имущества, находящегося в госуд. и муниц. собственности (за исключ. имущества бюджетных и автономных учреждений, а также имущества госуд. и муницип. унитарных предприятий, в т.ч. казенных)	114020000000000430.	474,0
Доходы от продажи земельных участков, находящихся в госуд. и муницип. собственности (за исключ. земельных участков бюджетных и автономных учреждений)	114060000000000430.	14300,0
Штрафы, санкции, возмещение ущерба	116000000000000000	280
Штрафы, неустойки, пени, уплаченные в соответствии с законом или договором в случае неисполнения или ненадлежащего исполнения обязательств перед государственным (муниципальным) органом, органом управления государственным внебюджетным фондом, казенным учреждением, Центральным банком Российской Федерации, иной организацией, действующей от имени Российской Федерации	1160700000000140	280
Иные штрафы, неустойки, пени, уплаченные в соответствии с законом или договором в случае неисполнения или ненадлежащего исполнения обязательств перед муниципальным органом, (муниципальным казенным учреждением) муниципального района	11607090050000 140	280
Прочие неналоговые доходы	117000000000000000	60,0
Прочие неналоговые доходы бюджетов муниципальных районов	11705050050000180	60,
Безвозмездные поступления	200000000000000000	357118,45002
Безвозмездные поступления от других бюджетов бюджетной системы	202000000000000000	355530,03128
Дотации бюджетам муниципальных районов на поддержку мер по обеспечению сбалансированности местных бюджетов	20215002050000150	16307
Дотации бюджетам муниципальных образований на выравнивание бюджетной обеспеченности	20215001050000150	33321
Субсидии на реализацию мероприятий областной адресной программы капитального ремонта	20229999050000150	2331,5
Субсидии на реализацию мероприятий областной адресной программы капитального ремонта	20229999050000150	3300
Субсидии на реализацию мероприятий областной адресной программы капитального ремонта (Никольское 1)	20229999050000150	3800
Субсидии на капитальный ремонт и ремонт автомобильных дорог общего пользования местного значения	20220216050000150	43662,2
Субсидии местным бюджетам для долевого финансирования приоритетных социально-значимых расходов для поселений	20229999050000150	10376
Развитие систем теплоснабжения, водоснабжения и водоотведения Воронежской области	20220077050000150	41636,2
Субсидии бюджетам муниципальных районов для организации отдыха и оздоровления детей и молодежи.	20229999050000150	606,7
Субсидии из областного бюджета бюджетам муниципальным образованиям на материально-техническое оснащение муниципальных общеобразовательных организаций	20229999050000150	1000,0
Субсидии бюджетам муниципальных образований на обеспечение учащихся общеобразовательных учреждений молочной продукцией	20229999050000150	670,6
Субсидии на софинансирование расходных обязательств, возникающих при выполнении полномочий органов местного самоуправления по вопросам местного значения в сфере организации отдыха детей в каникулярное время бюджетам муниципальных районов	20229999050000150	50,4
Субсидии на мероприятия по развитию сети общеобразовательных организаций (тек и кап ремонт, приобр. оборуд. меропр. по безопасн.)	20229999050000150	900,0
Субсидии бюджетам муниципальных образований на обеспечение развития и укрепления материально-технической базы муниципальных домов культуры в населенных пунктах с числом жителей до 50 тысяч человек	20225467050000150	2350,87494
Субсидии на обеспечение комплексного развития сельских территорий (создание и развитие инфраструктуры на сельских территориях - развитие водо- и газоснабжения)	20225576050000150	19759,2
Субсидии на поддержку социально ориентированных НКО	20229999050000150	782,3
Субсидий бюджетам муниципальных образований Воронежской области на поддержку отрасли культуры (мероприятие «Подключение муниципальных общедоступных библиотек и государственных центральных библиотек в субъектах Российской Федерации к информационно-телекоммуникационной сети «Интернет» и развитие библиотечного дела с учетом задачи расширения информационных технологий и оцифровки»)	20225519050000150	95,16912
Субсидии на поддержку отрасли культуры (Поддержка лучших учреждений)	20225519050000150	235,29412
Субсидий из областного бюджета бюджетам муниципальных образований на софинансирование расходных обязательств, возникающих при выполнении полномочий органов местного самоуправления по вопросам местного значения в сфере обеспечения уличного освещения	20229999050000150	1624,081
Субсидии на материально техническое оснащение муниц. общеобразоват. организаций на подготовку к новому учебному году в условиях распростр новой коронавирусной инфекции	20229999050000150	1297,61210
Субсидии на организацию бесплатного горячего питания обучающихся, получающих начальное общее образование в государственных и муниципальных образовательных организациях (муниципальные образоват. организации)	20225305050000150	2062,235

Субсидий из областного бюджета бюджетам муниципальных образований Воронежской области на обеспечение жильем молодых семей ведомственной целевой программы «Оказание государственной поддержки гражданам в обеспечении жильем и оплате жилищно-коммунальных услуг» государственной программы Российской Федерации «Обеспечение доступным и комфортным жильем и коммунальными услугами граждан Российской Федерации»	20225497050000150	2171,0
Субвенция бюджетам муниципальных образований на осуществление полномочий по расчету и предоставлению дотаций на выравнивание бюджетной обеспеченности поселений за счет областного бюджета	20230024050000150	3485,0
Субвенция бюджетам муниципальных районов на выплату единовременного пособия при всех формах устройства детей, лишенных родительского попечения, в семью	20235260050000150	36,1
Субвенций бюджетам муниципальных районов (городских округов) Воронежской области на компенсацию, выплачиваемую родителям (законным представителям) в целях материальной поддержки воспитания и обучения детей, посещающих образовательные организации, реализующие образовательную программу дошкольного образования на 2020 год и на плановый период 2021 и 2022 годов	20230029050000150	84,6
Субвенция бюджетам муниципальных районов на осуществление полномочий по сбору информации от поселений, необходимой для ведения регистра муниципальных нормативно-правовых актов	20230024050000150	406,0
Субвенция бюджетам муниципальных образований на создание и организацию деятельности административных комиссий	20230024050000150	366,0
Субсидий из областного бюджета бюджетам муниципальных образований Воронежской области на обновление материально-технической базы для формирования у обучающихся современных технологических и гуманитарных навыков	20225169050000150	1117,1
Субсидий бюджетам муниципальных образований Воронежской области на внедрение целевой модели цифровой образовательной среды в общеобразовательных организациях и профессиональных образовательных организациях	20225210050000150	2173,110
Субвенции бюджетам муниципальных образований на создание и организацию деятельности комиссий по делам несовершеннолетних и защите их прав, организации и осуществлению деятельности по опеке и попечительству	20230024050000150	1245,0
Субвенция бюджетам муниципальных районов для осуществления отдельных гос. пол. по оказанию мер социальной поддержки семьям, взявшим на воспитание детей- сирот, оставшихся без попечения родителей	20239999050000150	6107,1
Субвенций бюджетам муниципальных районов (городских округов) Воронежской области на обеспечение государственных гарантий реализации прав на получение общедоступного и бесплатного начального общего, основного общего, среднего общего образования в муниципальных общеобразовательных организациях, обеспечение дополнительного образования детей в муниципальных общеобразовательных организациях	20239999050000150	121275,8
Субвенция бюджетам муниципальных районов на обеспечение государственных гарантий реализации прав на получение общедоступного и бесплатного дошкольного образования	20239999050000150	21493,5
Субвенции предоставляемой органам местного самоуправления муниципальных районов и городских округов из областного бюджета для осуществления отдельных государственных полномочий в области обращения с животными без владельцев	20239999050000150	8,8
Иные межбюджетные трансферты бюджетам муниципальных районов на организацию проведения оплачиваемых общественных работ	20249999050000150	84,9
МБТ на поощрение МО за наращивание налогового (экономического) потенциала МР и ГО	202249999050000150	3489,607
ИМБТ на ежемесячное денежное вознаграждение за классное руководство педагогическим работникам гос. и муниц. общеобр. организаций(фед)	20245303050000150	3827,9
Взаимные расчеты (выборы)	20245160050000150.	786,626
Взаимные расчеты (ГСМ)	20245160050000150.	99,984
Взаимные расчеты	20245160050000150.	260
Взаимные расчеты (Социально знач. поселен.)	20245160050000150	276,538
Межбюджетные трансферты, передаваемые бюджетам муниципальных районов на осуществление части полномочий по архитектуре и градостроительной деятельности	20240014050000150	567
Прочие безвозмездные поступления	20705030050000150	1588,41874
Всего доходов:		478971,15002

Приложение № 2
к решению Совета народных депутатов Ворон-
бьевского муниципального района
от 25.12.2020 г. № 28
Приложение № 3
к решению Совета народных депутатов Ворон-
бьевского муниципального района
от 26.12.2019 г. № 35

№ п/п	Наименование	Код бюджетной классификации	Сумма, тыс. руб-
			лей 2020г.
1	2	3	4
	Источники внутреннего финансирования дефицита бюджета	010000000000000000	9058,13376
1.	Бюджетные кредиты от других бюджетов бюджетной системы Российской Федерации	010300000000000000	6500,0
	Получение бюджетных кредитов от других бюджетов бюджетной системы Российской Федерации в валюте Российской Федерации	0103000000000000700	6500,0
	Получение бюджетных кредитов от других бюджетов бюджетами субъектов Российской Федерации в валюте Российской Федерации	0103000000000000710	6500,0
	Погашение бюджетных кредитов, полученных от других бюджетов системы Российской Федерации в валюте Российской Федерации	0103000000000000800	-6500,0
	Погашение бюджетами субъектов Российской Федерации кредитов от других бюджетов системы Российской Федерации в валюте Российской Федерации	0103000000000000810	-6500,0
2.	Изменение остатков средств на счетах по учету средств бюджета	010500000000000000	-9058,13376
	Увеличение остатков средств бюджетов	0105000000000000500	-485471,15002
	Увеличение прочих остатков средств бюджетов	0105020000000000500	-485471,15002
	Увеличение прочих остатков денежных средств бюджетов	0105020100000000510	-485471,15002
	Уменьшение остатков средств бюджетов	0105000000000000600	494529,28378
	Уменьшение прочих остатков средств бюджетов	0105020000000000610	494529,28378
	Уменьшение прочих остатков денежных средств бюджетов	0105020100000000610	494529,28378
3.	Иные источники внутреннего финансирования дефицита бюджета	010605000000000000	0
	Бюджетные кредиты, предоставленные внутри страны в валюте РФ	010605000000000000	0
	Возврат бюджетных кредитов предоставленных внутри страны в валюте РФ	0106050000000000600	4896
	Возврат бюджетных кредитов предоставленных другим бюджетам бюджетной системы РФ в валюте РФ	0106050201000000640	4896
	Предоставление бюджетных кредитов внутри страны в валюте РФ	0106050000000000500	4896
	Предоставление бюджетных кредитов другим бюджетам бюджетной системы РФ из бюджетов субъектов РФ в валюте РФ	0106050201000000540	4896

Приложение № 3
к решению Совета народных депутатов Воро-
вьевского муниципального района
от 25.12.2020 г. № 28

Приложение № 9
к решению Совета народных депутатов Воро-
вьевского муниципального района
от 26.12.2019 г. № 35

Распределение бюджетных ассигнований по разделам и подразделам, целевым статьям (муниципальным программам Воро-
вьевского муниципального района) и группам видов расходов классификации расходов районного бюджета на 2020 год

Наименование	Рз	ПР	ЦСР	ВР	Сумма, тыс.рублей
ВСЕГО					488029,28378
ОБЩЕГОСУДАРСТВЕННЫЕ ВОПРОСЫ	1				32158,07600
Функционирование законодательных (представительных) органов государственной власти и представительных органов муниципальных образований	1	3			2515,00000
Не программная часть	1	3	91 0 00 00000		2515,00000
Обеспечение деятельности Совета народных депутатов Воровьевского муниципального района	1	3	91 1 00 00000		2515,00000
Мероприятия, осуществляемые органами законодательной власти. (Расходы на выплаты персоналу в целях обеспечения выполнения функций государственными (муниципальными) органами, казенными учреждениями, органами управления государственными внебюджетными фондами)	1	3	91 1 00 82010	100	2317,00000
Мероприятия осуществляемые органами законодательной власти (Закупка товаров, работ и услуг для государственных (муниципальных) нужд)	1	3	91 1 00 82010	200	198,00000

Функционирование Правительства Российской Федерации, высших исполнительных органов государственной власти субъектов Российской Федерации, местных администраций	1	4			21226,40000
Муниципальная программа Воробьевского муниципального района «Муниципальное управление и гражданское общество Воробьевского муниципального района»	1	4	11 0 00 00000		21226,40000
Подпрограмма «Обеспечение реализации муниципальной программы»	1	4	11 2 00 00000		21226,40000
Основное мероприятие «Финансовое обеспечение деятельности администрации Воробьевского муниципального района»	1	4	11 2 01 00000		21226,40000
Расходы на обеспечение функций государственными органами (Расходы на выплаты персоналу в целях обеспечения выполнения функций государственными (муниципальными) органами, казенными учреждениями, органами управления государственными внебюджетными фондами)	1	4	11 2 01 82010	100	12656,30068
Расходы на обеспечение функций государственными органами (Закупка товаров, работ и услуг для государственных (муниципальных) нужд)	1	4	11 2 01 82010	200	6171,15759
Расходы на обеспечение функций государственными органами в рамках подпрограммы (Закупка товаров, работ и услуг для государственных (муниципальных) нужд)	1	4	11 2 01 82010	800	707,00000
Расходы на обеспечение деятельности главы администрации Воробьевского муниципального района (Расходы на выплаты персоналу в целях обеспечения выполнения функций государственными (муниципальными) органами, казенными учреждениями, органами управления государственными внебюджетными фондами)	1	4	11 2 01 82020	100	1691,94173
Обеспечение деятельности финансовых, налоговых и таможенных органов и органов финансового (финансово-бюджетного) надзора	1	6			4544,00000
Муниципальная программа Воробьевского муниципального района "Управление муниципальными финансами, создание условий для эффективного и ответственного управления муниципальными финансами, повышение устойчивости бюджетов муниципальных образований Воробьевского муниципального района"	1	6	10 0 00 00000		4544,00000
Подпрограмма «Управление муниципальными финансами»	1	6	10 1 00 00000		4544,00000
Основное мероприятие «Организация исполнения бюджета Воробьевского муниципального района и формирование бюджетной отчетности»	1	6	10 1 03 00000		4544,00000
Расходы на обеспечение функций государственных органов (Расходы на выплаты персоналу в целях обеспечения выполнения функций государственными (муниципальными) органами, казенными учреждениями, органами управления государственными внебюджетными фондами)	1	6	10 1 03 82010	100	3494,00000
Расходы на обеспечение функций государственных органов (Закупка товаров, работ и услуг для государственных (муниципальных) нужд)	1	6	10 1 03 82010	200	1050,00000
Взаимные расчеты (на проведение выборов)	1	7	10 2 02 70100	500	786,62600
Другие общегосударственные вопросы	1	13			3086,05000
Муниципальная программа Воробьевского муниципального района «Развитие образования»	1	13	01 0 00 00000		830,00000
Подпрограмма «Обеспечение реализации муниципальной программы»	1	13	01 5 00 00000		830,00000
Основное мероприятие «Функционирование отдела по образованию Воробьевского муниципального района. Органов опеки и попечительства, РМК, централизованной бухгалтерии».	1	13	01 5 01 00000		830,00000
Расходы на обеспечение функций государственных органов по организации и осуществлению деятельности по опеке и попечительству	1	13	01 5 01 82010	100	739,09077
Расходы на обеспечение функций государственных органов по организации и осуществлению деятельности по опеке и попечительству	1	13	01 5 01 82010	200	90,90923
Муниципальная программа Воробьевского муниципального района «Муниципальное управление и гражданское общество Воробьевского муниципального района»	1	13	11 0 00 00000		1754,00000
Подпрограмма «Обеспечение реализации муниципальной программы»	1	13	11 2 00 00000		1754,00000
Основное мероприятие «Финансовое обеспечение деятельности администрации Воробьевского муниципального района»	1	13	11 2 01 00000		1754,00000
Расходы на обеспечение функций государственных органов на создание и организацию деятельности комиссий по делам несовершеннолетних и защите их прав (Расходы на выплаты персоналу в целях обеспечения выполнения функций государственными (муниципальными) органами, казенными учреждениями, органами управления государственными внебюджетными фондами)	1	13	11 2 01 78391	100	403,72852
Расходы на обеспечение функций государственных органов на создание и организацию деятельности комиссий по делам несовершеннолетних и защите их (Закупка товаров, работ и услуг для государственных (муниципальных) нужд)	1	13	11 2 01 78391	200	11,27148
Расходы на обеспечение функций государственных органов на осуществление полномочий по сбору информации от поселений, входящих в муниципальное образование	1	13	11 2 01 78090	100	384,59294

ципальный район, необходимой для ведения регистра муниципальных нормативных правовых (Расходы на выплаты персоналу в целях обеспечения выполнения функций государственными (муниципальными) органами, казенными учреждениями, органами управления государственными внебюджетными фондами)					
Расходы на обеспечение функций государственных органов на осуществление полномочий по сбору информации от поселений, входящих в муниципальный район, необходимой для ведения регистра муниципальных нормативных правовых актов (Закупка товаров, работ и услуг для государственных (муниципальных) нужд)	1	13	11 2 01 78090	200	21,40706
Расходы на обеспечение функций государственных органов на осуществление полномочий по созданию и организации деятельности административных комиссий (Расходы на выплаты персоналу в целях обеспечения выполнения функций государственными (муниципальными) органами, казенными учреждениями, органами управления государственными внебюджетными фондами)	1	13	11 2 01 78470	100	364,10000
Расходы на обеспечение функций государственных органов на осуществление полномочий по созданию и организации деятельности административных комиссий (Закупка товаров, работ и услуг для государственных (муниципальных) нужд)	1	13	11 2 01 78470	200	1,90000
Расходы на обеспечение функций государственных органов на осуществление части полномочий по архитектуре, градостроительной деятельности и земельному контролю (Расходы на выплаты персоналу в целях обеспечения выполнения функций государственными (муниципальными) органами, казенными учреждениями, органами управления государственными внебюджетными фондами)	1	13	11 2 01 01590	100	567,00000
Субвенции на проведение Всероссийской переписи населения 2020 год (Фед)	1	13	11 2 01 54690	200	0,00000
Муниципальная программа Воробьевского муниципального района «Экономическое развитие и инновационная экономика»	1	13	07 0 00 00000		500,00000
Подпрограмма «Управление муниципальным имуществом»	1	13	07 2 00 00000		500,00000
Основное мероприятие «Оформление прав собственности, в том числе проведение межевых и кадастровых работ, проведение независимой оценки рыночной стоимости объектов, опубликование информационных сообщений в СМИ».	1	13	07 2 01 00000		500,00000
Выполнение других расходных обязательств (Закупка товаров, работ и услуг для государственных (муниципальных) нужд)	1	13	07 2 01 82010	200	500,00000
Муниципальная программа Воробьевского муниципального района "Управление муниципальными финансами, создание условий для эффективного и ответственного управления муниципальными финансами, повышение устойчивости бюджетов муниципальных образований Воробьевского муниципального района"	1	13			2,05000
Подпрограмма «Управление муниципальными финансами»	1	13	10 1 00 00000		2,05000
Основное мероприятие: "Зарезервированные средства, связанные с особенностями исполнения бюджета"	1	13	10 1 01 00000		2,05000
Зарезервированные средства, связанные с особенностями исполнения бюджета (Иные бюджетные ассигнования)	1	13	10 1 01 00000	800	2,05000
Национальная безопасность и правоохранительная деятельность	3				2622,39466
Защита населения территории от чрезвычайных ситуаций природного и техногенного характера, гражданская оборона	3	9			2622,39466
Муниципальная программа Воробьевского муниципального района «Защита населения и территории Воробьевского района от чрезвычайных ситуаций, обеспечение пожарной безопасности и безопасности людей на водных объектах на»	3	9	04 0 00 00000		2622,39466
Подпрограмма «Защита населения и территории Воробьевского района от чрезвычайных ситуаций, обеспечение пожарной безопасности и безопасности людей на водных объектах»	3	9	04 1 00 00000		2622,39466
Расходы по обеспечению деятельности (оказание услуг) муниципальных учреждений (Расходы на выплаты персоналу в целях обеспечения выполнения функций государственными (муниципальными) органами, казенными учреждениями, органами управления государственными внебюджетными фондами)	3	9	04 1 00 00590	100	2371,41066
Расходы на обеспечение деятельности (оказание услуг) муниципальных учреждений (Закупка товаров, работ и услуг для государственных (муниципальных) нужд)	3	9	04 1 00 00590	200	146,34400
Расходы на обеспечение деятельности (оказание услуг) муниципальных учреждений (Закупка товаров, работ и услуг для государственных (муниципальных) нужд)	3	9	04 1 00 20570	200	4,65600
Взаимные расчеты (ГСМ)	3	9	04 1 00 20570	200	99,98400

Национальная экономика	4				60730,68934
Муниципальная программа Воробьевского муниципального района «Управление муниципальными финансами, создание условий для эффективного и ответственного управления муниципальными финансами, повышение устойчивости бюджетов муниципальных образований Воробьевского муниципального района».	4	1	10 0 00 00000		84,90000
Подпрограмма «Создание условий для эффективного и ответственного управления муниципальными финансами, повышение устойчивости бюджетов сельских поселений Воробьевского муниципального района».	4	1	10 2 00 00000		84,90000
Основное мероприятие «Выравнивание бюджетной обеспеченности сельским поселениям Воробьевского муниципального района»	4	1	10 2 02 00000		84,90000
Расходы на организацию проведения оплачиваемых общественных работ (Межбюджетные трансферты)	4	1	10 2 02 78430	500	84,90000
Сельское хозяйство и рыболовство	4	5			3081,38934
Муниципальная программа Воробьевского муниципального района «Развитие сельского хозяйства, производства пищевых продуктов и инфраструктуры агропродовольственного рынка»	4	5	08 0 00 00000		3072,58934
Подпрограмма «Развитие информационно-консультационной службы Воробьевского муниципального района Воронежской области»	4	5	08 3 00 00000		3072,58934
Основное мероприятие "Оказание консультационных услуг предприятиям агропромышленного комплекса, крестьянским (фермерским) хозяйствам и гражданам, ведущим личное подсобное хозяйство."	4	5	08 3 01 00000		3072,58934
Расходы на обеспечение деятельности (оказание услуг) государственных учреждений (Расходы на выплаты персоналу в целях обеспечения выполнения функций государственными (муниципальными) органами, казенными учреждениями, органами управления государственными внебюджетными фондами)	4	5	08 3 01 00590	100	1590,96760
Расходы на обеспечение функций государственными органами (Расходы на выплаты персоналу в целях обеспечения выполнения функций государственными (муниципальными) органами, казенными учреждениями, органами управления государственными внебюджетными фондами)	4	5	11 2 01 82010	100	1282,58934
Расходы на обеспечение деятельности (оказание услуг) муниципальных учреждений (Закупка товаров, работ и услуг для государственных (муниципальных) нужд)	4	5	08 3 01 00590	200	199,03240
Муниципальная программа Воробьевского муниципального района «Муниципальное управление и гражданское общество Воробьевского муниципального района»	4	5	11 0 00 00000		8,80000
Подпрограмма «Повышение эффективности деятельности органов местного самоуправления и развитие гражданского общества»	4	5	11 1 00 00000		8,80000
Основное мероприятие «Обеспечение проведения противозoonотических мероприятий»	4	5	11 1 04 00000		8,80000
Расходы по организации деятельности по отлову и содержанию безнадзорных животных (Закупка товаров, работ и услуг для государственных (муниципальных) нужд)	4	5	11 1 04 78800	200	8,80000
ТРАНСПОРТ	4	8			5255,50000
Муниципальная программа Воробьевского муниципального района «Развитие пассажирского транспорта общего пользования Воробьевского муниципального района»	4	8	12 0 00 00000		5255,50000
Подпрограмма «Развитие пассажирского транспорта общего пользования Воробьевского муниципального района»	4	8	12 1 00 00000		5255,50000
Основное мероприятие «Обеспечение экономической устойчивости автомобильного транспортного предприятия осуществляющего деятельность по перевозке пассажиров».	4	8	12 1 02 00000		5255,50000
Субсидии юридическим лицам (кроме государственных учреждений) и физическим лицам-производителям товаров, работ и услуг (Предоставление субсидий бюджетным, автономным учреждениям и иным некоммерческим организациям)	4	8	12 1 02 00590	600	5255,50000
Дорожное хозяйство (дорожные фонды)	4	9			51708,90000
Муниципальная программа Воробьевского муниципального района «Управление муниципальными финансами, создание условий для эффективного и ответственного управления муниципальными финансами, повышение устойчивости бюджетов муниципальных образований Воробьевского муниципального района».	4	9	10 0 00 00000		3175,90000
Подпрограмма «Создание условий для эффективного и ответственного управления муниципальными финансами, повышение устойчивости бюджетов сельских поселений Воробьевского муниципального района».	4	9	10 2 00 00000		3175,90000
Основное мероприятие «Выравнивание бюджетной обеспеченности сельским поселениям Воробьевского муниципального района»	4	9	10 2 02 00000		3175,90000
Расходы на обеспечение функций государственных органов на осуществ-	4	9	10 2 02 78550	500	3175,90000

ление части полномочий по дорожным фондам (Закупка товаров, работ и услуг для государственных (муниципальных) нужд)					
Муниципальная программа "Развитие дорожного хозяйства Воробьевского муниципального района"	4	9	13 0 00 00000		48533,00000
Подпрограмма "Развитие дорожного хозяйства Воробьевского муниципального района"	4	9	13 1 00 00000		48533,00000
Основное мероприятие: "Ремонт автомобильных дорог общего пользования местного значения"	4	9	13 1 01 00000		48533,00000
Расходы на обеспечение деятельности (оказание услуг) муниципальных учреждений (Закупка товаров, работ и услуг для государственных (муниципальных) нужд)	4	9	13 1 01 S8850	200	4870,80000
"Субсидии на капитальный ремонт и ремонт автомобильных дорог общего пользования местного значения (обл.)	4	9	13 1 01 S8850	200	43662,20000
Другие вопросы в области национальной экономики	4	12			600,00000
Муниципальная программа Воробьевского муниципального района «Экономическое развитие и инновационная экономика»	4	12	07 0 00 00000		600,00000
Подпрограмма «Развитие и поддержка малого и среднего предпринимательства»	4	12	07 1 00 00000		600,00000
Основное мероприятие «Предоставление грантов начинающим субъектам малого предпринимательства».	4	12	07 1 01 00000		600,00000
Субсидии юридическим лицам (кроме государственных учреждений) и физическим лицам-производителям товаров, работ и услуг в рамках подпрограммы "Развитие и поддержка малого и среднего предпринимательства" муниципальной программы "Экономическое развитие и инновационная экономика" (Предоставление субсидий бюджетным, автономным учреждениям и иным некоммерческим организациям)	4	12	07 1 01 18038	600	600,00000
ЖИЛИЩНО-КОММУНАЛЬНОЕ ХОЗЯЙСТВО	5				70294,88283
Муниципальная программа Воробьевского муниципального района «Управление муниципальными финансами, создание условий для эффективного и ответственного управления муниципальными финансами, повышение устойчивости бюджетов муниципальных образований Воробьевского муниципального района».	5	3	10 0 00 00000		5113,68800
Подпрограмма «Создание условий для эффективного и ответственного управления муниципальными финансами, повышение устойчивости бюджетов сельских поселений Воробьевского муниципального района».	5	3	10 2 00 00000		5113,68800
Основное мероприятие «Выравнивание бюджетной обеспеченности сельским поселениям Воробьевского муниципального района»	5	3	10 2 02 00000		5113,68800
Субсидии бюджетам муниципальных образований на мероприятие по благоустройству сельских территорий на 2020 год и на плановый период 2021 и 2022 годов	5	3	10 2 02 78110	500	0,00000
Субсидии из областного бюджета местным бюджетам на софинансирование расходов муниципальных образований на обустройство территорий муниципальных образований на 2020 год (Воробьевское с/п)	5	3	10 2 02 78110	500	0,00000
Субсидии бюджетам муниципальных образований на уличное освещение (Межбюджетные трансферты)	5	3	10 2 02 78670	500	1624,08100
МБТ на поощрение МО за наращивание налогового (экономического) потенциала	5	3	10 2 02 78270	500	3489,60700
Муниципальная программа Воробьевского муниципального района "Комплексное развитие сельских территорий Воробьевского муниципального района Воронежской области"	5	3	08 0 00 00000		3745,79483
Подпрограмма: "Комплексное развитие сельских территорий Воробьевского муниципального района"	5	3	08 2 00 00000		3745,79483
Основное мероприятие: "Создание и развитие инфраструктуры на сельских территориях"	5	3	08 2 03 00000		3745,79483
Взаимные расчеты (Расходы на замену выгребных емкостей	5	3	08 2 03 70100	200	3745,79483
Субсидии на развитие водо- и газоснабжения в сельской местности (Солонецкое сп)	5	5	10 2 02 L5670	500	19759,20000
Софинансирование на развитие водо- и газо снабжение в сельской местности	5	5	10 2 02 L5670	500	40,00000
Развитие систем теплоснабжения, водоснабжения и водоотведения Воронежской области (Воробьевское с/п)	5	5	10 2 02 78100	500	41636,20000
ОБРАЗОВАНИЕ	7				258450,71477
Дошкольное образование	7	1			42536,71070
Муниципальная программа Воробьевского муниципального района «Развитие образования».	7	1	01 0 00 00000		42536,71070
Подпрограмма «Развитие дошкольного и общего образования»	7	1	01 1 00 00000		42536,71070
Основное мероприятие «Развитие дошкольного образования»	7	1	01 1 01 00000		42536,71070
Расходы на обеспечение деятельности (оказания услуг) муниципальных учреждений (Расходы на выплаты персоналу в целях обеспечения выпол-	7	1	01 1 01 00590	100	7217,69585

нения функций государственными (муниципальными) органами, казенными учреждениями, органами управления государственными внебюджетными фондами)					
Расходы на обеспечение деятельности (оказания услуг) муниципальных учреждений (Закупка товаров, работ и услуг для государственных (муниципальных) нужд)	7	1	01 1 01 00590	200	10052,07604
Пособия, компенсации и иные социальные выплаты гражданам, кроме публичных нормативных обязательств	7	1	01 1 01 00590	300	20,58410
Расходы на обеспечение деятельности (оказания услуг) государственных учреждений (Иные бюджетные ассигнования)	7	1	01 1 01 00590	800	1280,64600
Расходы на обеспечение деятельности (оказания услуг) муниципальных учреждений по предоставлению субвенций бюджетам муниципальных образований на обеспечение государственных гарантий реализации прав на получение общедоступного дошкольного образования (Расходы на выплаты персоналу в целях обеспечения выполнения функций государственными (муниципальными) органами, казенными учреждениями, органами управления государственными внебюджетными фондами)	7	1	01 1 01 78290	100	20341,22651
Расходы на обеспечение деятельности (оказания услуг) муниципальных учреждений по предоставлению субвенций бюджетам муниципальных образований на обеспечение государственных гарантий прав граждан на получение общедоступного дошкольного образования (Закупка товаров, работ и услуг для государственных (муниципальных) нужд)	7	1	01 1 01 78290	200	971,27269
Расходы на обеспечение деятельности (оказания услуг) муниципальных учреждений по предоставлению субвенций бюджетам муниципальных образований на обеспечение государственных гарантий реализации прав на получение общедоступного дошкольного образования			01 1 01 78290	200	181,00080
Межбюджетные трансферты, передаваемые бюджетам для компенсации дополнительных расходов, возникших в результате решений, принятых органами власти другого уровня			01 1 01 S8750	200	140,00000
Субсидии на реализацию мероприятий областной адресной программы капитального ремонта	7	1	01 1 01 78750	200	2362,20871
Взаимные расчеты	7	1	01 1 01 70100	200	110,00000
Общее образование	7	2			183886,76211
Муниципальная программа Воробьевского муниципального района «Развитие образования».	7	2	01 0 00 00000		183886,76211
Подпрограмма «Развитие дошкольного и общего образования»	7	2	01 1 00 00000		183886,76211
Основное мероприятие «Развитие общего образования»	7	2	01 1 02 00000		183886,76211
Расходы на обеспечение деятельности (оказания услуг) муниципальных учреждений (Закупка товаров, работ и услуг для государственных (муниципальных) нужд)	7	2	01 1 02 00590	200	33979,36422
Расходы на обеспечение деятельности (оказания услуг) государственных учреждений (Иные бюджетные ассигнования)	7	2	01 1 02 00590	800	8119,27171
ИМБТ на ежемесячное денежное вознаграждение за классное руководство педагогическим работникам государственных и муниципальных организаций (фед)	7	2	01 1 02 53030	100	3827,90000
Расходы на обеспечение деятельности (оказания услуг) государственных учреждений по предоставлению субвенций бюджетам муниципальных образований на обеспечение государственных гарантий реализации прав на получение общедоступного и бесплатного общего образования (Расходы на выплаты персоналу в целях обеспечения выполнения функций государственными (муниципальными) органами, казенными учреждениями, органами управления государственными внебюджетными фондами)	7	2	01 1 02 78120	100	115736,39542
Расходы на обеспечение деятельности (оказания услуг) муниципальных учреждений по предоставлению субвенций бюджетам муниципальных образований на обеспечение государственных гарантий прав граждан на получение общедоступного и бесплатного общего образования (Закупка товаров, работ и услуг для государственных (муниципальных) нужд)	7	2	01 1 02 78120	200	5539,40458
Субсидии на мат-техн оснащение муниц. общеобразоват. организаций на подготовку к новому учебному году в условиях распротр. новой коронавирусной инфекции	7	2	01 1 02 S9000	200	2595,22420
Субсидии бюджетам на внедрение целевой модели цифровой образовательной среды в общеобразовательных организациях и профессиональных образовательных организациях Фед. проект "Цифровая образовательная среда"	7	2	01 1 E4 52100	200	2173,11000
Софинансирование на внедрение целевой модели цифровой образовательной среды в общеобразовательных организациях и профессиональных образовательных организациях Фед.проект "Цифровая образовательная среда"	7	2	01 1 E4 52100	200	0,57200
Субсидии на обновление материально-технической базы для реализации	7	2	01 1 E1 51690	200	1117,10000

основных и доп. общеобр. программ цифрового и гуманитарного профилей в общеобр. организациях, расположенных в сельской местности и малых городах Фед. Проект "Современная школа"					
Софинансирование на обновление материально-технической базы для реализации основных и доп. общеобр. программ цифрового и гуманитарного профилей в общеобр. организациях, расположенных в сельской местности и малых городах Фед. Проект "Современная школа"	7	2	01 1 E1 51690	200	0,29400
Субсидии на обеспечение учащихся общеобразовательных организаций молочной продукцией (обл)	7	2	01 1 02 78130	200	670,60000
Субсидии на материально-техническое оснащение муниципальных общеобразовательных организаций	7	2	01 1 02 S8940	200	1013,17123
Субсидии на мероприятия по развитию сети общеобразовательных организаций	7	2	011 02 78810	200	911,85410
Субсидии на организацию бесплатного горячего питания обучающихся, получающих начальное общее образование	7	2	01 1 02 78990	200	0,00000
"Субсидии на организацию бесплатного горячего питания обучающихся, получающих начальное общее образование в государственных и муниципальных образовательных организациях	7	2	01 1 02 L3040	200	2065,36060
Взаимные расчеты	7	2	01 1 02 20540	200	2793,67500
Субсидии на реализацию мероприятий областной адресной программы капитального ремонта	7	2	01 1 02 78750	200	3343,46505
Муниципальная программа «Повышение энергетической эффективности в жилищно-коммунальном комплексе и сокращение энергетических издержек в бюджетном секторе Воробьевского муниципального района	7	2	09 0 00 00000		0,00000
Подпрограмма «Обеспечение реализации муниципальной программы»	7	2	09 1 00 00000		0,00000
Мероприятия по энергосбережению энергетической эффективности системы коммунальной инфраструктуры.	7	2	09 1 02 00000		0,00000
Капитальный ремонт котельной "МКОУ "Елизаветовская ООШ"	7	2	09 1 02 00590	200	0,00000
Дополнительное образование детей	7	3			22008,23129
Подпрограмма «Развитие дополнительного образования и воспитания»	7	3	01 3 00 00000		16306,23129
Основное мероприятие «Развитие инфраструктуры и обновление содержания дополнительного образования детей.»	7	3	01 3 01 00000		16306,23129
Расходы на обеспечение деятельности (оказания услуг) муниципальных учреждений (Расходы на выплаты персоналу в целях обеспечения выполнения функций государственными (муниципальными) органами, казенными учреждениями, органами управления государственными внебюджетными фондами)	7	3	01 3 01 00590	100	10519,46514
Расходы на обеспечение деятельности (оказания услуг) муниципальных учреждений (Закупка товаров, работ и услуг для государственных (муниципальных) нужд)	7	3	01 3 01 00590	200	2370,87615
Расходы на обеспечение деятельности (оказания услуг) государственных учреждений (Иные бюджетные ассигнования)	7	3	01 3 01 00590	800	3265,89000
Взаимные расчеты	7	3	01 3 01 70100	200	150,00000
Муниципальная программа Воробьевского муниципального района «Развитие культуры и туризма».	7	3	05 0 00 00000		5702,00000
Подпрограмма «Дополнительное образование»	7	3	05 2 00 00000		5702,00000
Основное мероприятие «Развитие дополнительного образования в сфере культуры»	7	3	05 2 01 00000		5702,00000
Расходы на обеспечение деятельности (оказания услуг) муниципальных учреждений (Расходы на выплаты персоналу в целях обеспечения выполнения функций государственными (муниципальными) органами, казенными учреждениями, органами управления государственными внебюджетными фондами)	7	3	05 2 01 00590	100	5470,00000
Расходы на обеспечение деятельности (оказания услуг) муниципальных учреждений (Закупка товаров, работ и услуг для государственных (муниципальных) нужд)	7	3	05 2 01 00590	200	231,50000
Уплата иных платежей	7	3	05 2 01 00590	800	0,50000
Молодежная политика и оздоровление детей	7	7			1204,01874
Муниципальная программа Воробьевского муниципального района «Развитие образования».	7	7	01 0 00 00000		1204,01874
Подпрограмма «Создание условий для организации отдыха и оздоровления детей и молодежи Воробьевского муниципального района»	7	7	01 4 00 00000		1204,01874
Основное мероприятие «Организация оздоровления детей и молодежи»	7	7	01 4 02 00000		1204,01874
Мероприятия по организации отдыха и оздоровление детей в рамках подпрограммы "Вовлечение молодежи в социальную практику" муниципальной программы "Развитие образования" (Закупка товаров, работ и услуг для государственных (муниципальных) нужд)	7	7	01 4 02 80280	200	263,11958
Субсидии на организацию отдыха и оздоровления детей и молодежи (обл)	7	7	014 02 78320	200	786,55952
Молодежная политика и оздоровление детей	7	7	01 4 02 70810	200	100,78964

Субсидии на оздоровление детей (на организацию отдыха детей в каникулярное время)	7	7	014 02 78410	300	53,55000
Другие вопросы в области образования	7	9			8814,99193
Муниципальная программа Воробьевского муниципального района «Развитие образования».	7	9	01 0 00 00000		8814,99193
Подпрограмма «Обеспечение реализации муниципальной программы»	7	9	01 5 00 00000		8814,99193
Основное мероприятие «Функционирование отдела по образованию Воробьевского муниципального района. Органов опеки и попечительства, РМК, централизованной бухгалтерии»	7	9	01 5 01 00000		8814,99193
Расходы на обеспечение функции государственных органов (Расходы на выплаты персоналу в целях обеспечения выполнения функций государственными (муниципальными) органами, казенными учреждениями, органами управления государственными внебюджетными фондами)	7	9	01 5 01 82010	100	2602,79193
Расходы на обеспечение функций государственных органов (Закупка товаров, работ и услуг для государственных (муниципальных) нужд)	7	9	01 5 01 82010	200	379,29700
Расходы на обеспечение деятельности (оказания услуг) муниципальных учреждений (Расходы на выплаты персоналу в целях обеспечения выполнения функций государственными (муниципальными) органами, казенными учреждениями, органами управления государственными внебюджетными фондами)	7	9	01 5 01 00590	100	5128,61000
Расходы на обеспечение деятельности (оказания услуг) государственных учреждений (Закупка товаров, работ и услуг для государственных (муниципальных) нужд)	7	9	01 5 01 00590	200	704,29300
Расходы на обеспечение деятельности (оказания услуг) государственных учреждений (Иные бюджетные ассигнования)	7	9	01 5 01 00590	800	0,00000
КУЛЬТУРА И КИНЕМАТОГРАФИЯ	8				28513,33818
Дворцы и дома культуры, другие учреждения культуры	8	1			27600,33818
Муниципальная программа Воробьевского муниципального района «Развитие культуры и туризма».	8	1	05 0 00 00000		18164,15806
Подпрограмма «Обеспечение реализации муниципальной программы»	8	1	05 3 00 00000		18164,15806
Основное мероприятие «Финансовое обеспечение деятельности МКУК «Центр народного творчества»».	8	1	05 3 02 00000		18164,15806
Расходы на обеспечение деятельности (оказания услуг) муниципальных учреждений, (Расходы на выплаты персоналу в целях обеспечения выполнения функций государственными (муниципальными) органами, казенными учреждениями, органами управления государственными внебюджетными фондами)	8	1	05 3 02 00590	100	11920,41996
Расходы на обеспечение деятельности (оказания услуг) муниципальных учреждений (Закупка товаров, работ и услуг для государственных (муниципальных) нужд)	8	1	05 3 02 00590	200	4483,58004
Расходы на обеспечение деятельности (оказания услуг) государственных учреждений (Иные бюджетные ассигнования)	8	1	05 3 02 00590	800	1642,00000
Взаимные расчеты	8	1	05 3 02 20540	200	0,00000
Субсидии на поддержку отрасли культуры(Поддержка лучших учреждений)	8	1	05 3 02 L5190	200	118,15806
"Субсидии на поддержку отрасли культуры (подключ библиотек к сети «Интернет»)	8	1	05 3 02 L5190	200	0,00000
Субсидии на реализацию мероприятий по укреплению единства российской нации и этнокультурному развитию народов России	8	1	05 3 02 L5160	200	0,00000
Субсидии на создание в Воронежской области о благоприятных условий для развития этнотуризма	8	1	05 3 02 S8650	200	0,00000
Субсидии на поддержку отрасли культуры(Поддержка лучших учреждений) (Никольское с/п)	8	1	10 2 02 L5190	500	117,64706
Софинансирование на поддержку отрасли культуры(Поддержка лучших учреждений) (Никольское с/п)	8	1	10 2 02 L5190	500	0,30000
Субсидии на поддержку отрасли культуры (подключение библиотек к сети «Интернет»)(Солонецкое с/п)	8	1	10 2 02 L5190	500	95,16912
Софинансирование на поддержку отрасли культуры (подключение библиотек к сети «Интернет»)(Солонецкое с/п)	8	1	10 2 02 L5190	500	0,18900
Субсидии на реализацию мероприятий областной адресной программы капитального ремонта	8	1	10 2 02 78750	500	3800,00000
Субсидии бюджетам муниципальных образований Воронежской области на обеспечение развития и укрепления материально-технической базы муниципальных домов культуры в населенных пунктах с числом жителей до 50 тыс. человек на 2020г.и плановый период 2021 и 2022 годов(Воробьевское с/п)	8	1	10 2 02 L4670	500	2350,87494
Софинансирование на развитие и укрепление материально-технической базы муниципальных домов культуры	8	1	10 2 02 L4670	500	10,00000
Межбюджетные трансферты передаваемые сельским поселениям на биб-	8	1	10 2 02 00590	500	3062,00000

лиотечное обслуживания					
Другие вопросы в области культуры, кинематографии	8	4			913,00000
Муниципальная программа Воробьевского муниципального района «Развитие культуры и туризма».	8	4	05 0 00 00000		913,00000
Подпрограмма «Обеспечение реализации муниципальной программы»	8	4	05 3 00 00000		913,00000
Основное мероприятие «Финансовое обеспечение деятельности отдела по культуре и туризму Воробьевского муниципального района».	8	4	05 3 01 00000		913,00000
Расходы на обеспечение деятельности (оказания услуг) муниципальных учреждений (Расходы на выплаты персоналу в целях обеспечения выполнения функций государственными (муниципальными) органами, казенными учреждениями, органами управления государственными внебюджетными фондами)	8	4	05 3 01 82010	100	745,00000
Расходы на обеспечение деятельности (оказания услуг) муниципальных учреждений (Закупка товаров, работ и услуг для государственных (муниципальных) нужд)	8	4	05 3 01 82010	200	168,00000
СОЦИАЛЬНАЯ ПОЛИТИКА	10				13317,70000
Пенсионное обеспечение	10	1			3082,60000
Муниципальная программа Воробьевского муниципального района «Муниципальное управление и гражданское общество Воробьевского муниципального района»	10	1	11 0 00 00000		3082,60000
Подпрограмма «Повышение эффективности деятельности органов местного самоуправления и развитие гражданского общества»	10	1	11 1 00 00000		3082,60000
Основное мероприятие «Реализация мер социальной поддержки отдельных категорий граждан»	10	1	11 1 02 00000		3082,60000
Доплаты к пенсиям государственных служащих субъектов РФ и муниципальных служащих (Социальное обеспечение и иные выплаты)	10	1	11 1 02 80470	300	3082,60000
Социальное обеспечение населения	10	3			0,00000
Муниципальная программа Воробьевского муниципального района «Развитие сельского хозяйства, производства пищевых продуктов и инфраструктуры агропродовольственного рынка»	10	3	08 0 00 00000		0,00000
Подпрограмма «Устойчивое развитие сельских территорий Воробьевского муниципального района на 2014 – 2017 годы и на период до 2020 года»	10	3	08 2 00 00000		0,00000
Основное мероприятие «Улучшение жилищных условий граждан, проживающих в сельской местности, в том числе молодых семей и молодых специалистов»	10	3	08 2 01 00000		0,00000
Обеспечение жильем молодых семей (Социальное обеспечение и иные выплаты населению)	10	3	08 2 01 L0180	300	0,00000
Муниципальная программа Воробьевского муниципального района «Обеспечение жильём молодых семей»	10	4	02 0 00 00000		2772,00000
Подпрограмма «Обеспечение жильём молодых семей»	10	4	02 1 00 00000		2772,00000
Основное мероприятие «Оказание государственной поддержки молодым семьям на приобретение (строительство) жилья»	10	4	02 1 01 00000		2772,00000
Обеспечение жильем молодых семей	10	4	02 1 01 L4970	300	601,00000
Субсидии на реализацию мероприятий по обеспечению жильем молодых семей	10	4	02 1 01 L4970	300	2171,00000
Охрана семьи и детства	10	4			6227,80000
Муниципальная программа Воробьевского муниципального района «Развитие образования»	10	4	01 0 00 00000		84,60000
Подпрограмма «Развитие дошкольного и общего образования» муниципальной программы»	10	4	01 1 00 00000		84,60000
Основное мероприятие «Развитие дошкольного образования»	10	4	01 1 01 00000		84,60000
Компенсация, выплачиваемые родителям (законным представителям) в целях материальной поддержки воспитания и обучения детей, посещающих образовательные организации, реализующие общеобразовательную программу дошкольного образования (Социальное обеспечение и иные выплаты населению)	10	4	01 1 01 78150	300	84,60000
Подпрограмма «Социализация детей – сирот и детей, нуждающихся в особой заботе государства»	10	4	01 2 00 00000		6143,20000
Основное мероприятие «Социализация детей – сирот и детей, нуждающихся в особой заботе государства»	10	4	01 2 01 00000		6143,20000
Обеспечение оказание мер социальной поддержки семьям, взявшим на воспитание детей- сирот, оставшихся без попечения родителей (Социальное обеспечение и иные выплаты населению)	10	4	01 2 01 78200	300	2778,62304
Выплаты приемной семье на содержание подопечных детей (Социальное обеспечение и иные выплаты)			01 2 01 78180	300	1618,42800
Обеспечение выплаты вознаграждения, причитающегося приемному родителю (Социальное обеспечение и иные выплаты населению)			01 2 01 78190	300	1710,04896
Выплата единовременного пособия при всех формах устройства детей,	10	4	01 2 01 52600	300	36,10000

лишенных родительского попечения, в семью (Социальное обеспечение и иные выплаты)					
Другие вопросы в области социальной политики	10	6			1235,30000
Муниципальная программа Воробьевского муниципального района «Муниципальное управление и гражданское общество Воробьевского муниципального района»	10	6	11 0 00 00000		1235,30000
Подпрограмма «Повышение эффективности деятельности органов местного самоуправления и развитие гражданского общества»	10	6	11 1 00 00000		1235,30000
Основное мероприятие «Поддержка развития общественных организаций социальной направленности»	10	6	11 1 03 00000		1235,30000
Социальная поддержка ветеранов войны и труда (Предоставление субсидий муниципальным бюджетным, автономным учреждениям и иным некоммерческим организациям)	10	6	11 1 03 00590	600	431,00000
Предоставление субсидий муниципальным бюджетным, автономным учреждениям и иным некоммерческим организациям	10	6	11 1 03 00590	600	22,00000
Субсидии на поддержку социально ориентированных НКО	10	6	11 1 03 S8650	200	782,30000
ФИЗИЧЕСКАЯ КУЛЬТУРА И СПОРТ	11				732,00000
Физическая культура	11	1			732,00000
Муниципальная программа Воробьевского муниципального района «Развитие физической культуры и спорта»	11	1	06 0 00 00000		732,00000
Подпрограмма «Развитие физической культуры и спорта»	11	1	06 1 00 00000		732,00000
Основное мероприятие «Участие спортсменов Воробьевского муниципального района в соревнованиях различных уровней»	11	1	06 1 02 00000		732,00000
Мероприятия в области физической культуры и спорта (Закупка товаров, работ и услуг для государственных (муниципальных) нужд)	11	1	06 1 02 80410	200	732,00000
ОБСЛУЖИВАНИЕ ГОСУДАРСТВЕННОГО И МУНИЦИПАЛЬНОГО ДОЛГА	13				42,00000
Муниципальная программа Воробьевского муниципального района «Управление муниципальными финансами, создание условий для эффективного и ответственного управления муниципальными финансами, повышение устойчивости бюджетов муниципальных образований Воробьевского муниципального района».	13	1	10 0 00 00000		42,00000
Подпрограмма «Создание условий для эффективного и ответственного управления муниципальными финансами, повышение устойчивости бюджетов сельских поселений Воробьевского муниципального района».	13	1	10 2 00 00000		42,00000
Основное мероприятие «Выравнивание бюджетной обеспеченности сельским поселениям Воробьевского муниципального района»	13	1	10 2 02 00000		42,00000
Обслуживание государственного и муниципального долга	13	1	10 2 02 87880	700	42,00000
МЕЖБЮДЖЕТНЫЕ ТРАНСФЕРТЫ ОБЩЕГО ХАРАКТЕРА БЮДЖЕТАМ СУБЪЕКТОВ РОССИЙСКОЙ ФЕДЕРАЦИИ И МУНИЦИПАЛЬНЫХ ОБРАЗОВАНИЙ	14				21167,48800
Дотации на выравнивание бюджетной обеспеченности субъектов Российской Федерации и муниципальных образований	14	1			6181,00000
Муниципальная программа Воробьевского муниципального района «Управление муниципальными финансами, создание условий для эффективного и ответственного управления муниципальными финансами, повышение устойчивости бюджетов муниципальных образований Воробьевского муниципального района».	14	1	10 0 00 00000		6181,00000
Подпрограмма «Создание условий для эффективного и ответственного управления муниципальными финансами, повышение устойчивости бюджетов сельских поселений Воробьевского муниципального района».	14	1	10 2 00 00000		6181,00000
Основное мероприятие «Выравнивание бюджетной обеспеченности сельским поселениям Воробьевского муниципального района»	14	1	10 2 02 00000		6181,00000
Дотации на выравнивание бюджетной обеспеченности поселений из бюджета муниципального района (Межбюджетные трансферты)	14	1	10 2 02 88020	500	2696,00000
Дотация на выравнивание бюджетной обеспеченности поселений из областного бюджета (Межбюджетные трансферты)	14	1	10 2 02 78050	500	3485,00000
Прочие межбюджетные трансферты общего характера	14	3			14986,48800
Муниципальная программа Воробьевского муниципального района «Управление муниципальными финансами, создание условий для эффективного и ответственного управления муниципальными финансами, повышение устойчивости бюджетов муниципальных образований Воробьевского муниципального района».	14	3	10 0 00 00000		14986,48800
Подпрограмма «Создание условий для эффективного и ответственного управления муниципальными финансами, повышение устойчивости бюджетов сельских поселений Воробьевского муниципального района».	14	3	10 2 00 00000		14986,48800
Основное мероприятие «Выравнивание бюджетной обеспеченности сельским поселениям Воробьевского муниципального района»	14	3	10 2 02 00000		14986,48800
Предоставление финансовой поддержки поселениям за счет субсидии из	14	3	10 2 02 S8040	500	10376,00000

областного бюджета (Прочие межбюджетные трансферты)					
Предоставление финансовой поддержки поселениям за счет местного бюджета (Прочие межбюджетные трансферты)	14	3	10 2 02 S8041	500	136,00000
Материальное поощрение сельским поселениям за достижение наилучших показателей (Солонецкое сп)	14	3	10 2 02 00590	500	100,00000
Межбюджетные трансферты, передаваемые бюджетам для компенсации дополнительных расходов, возникших в результате решений, принятых органами власти другого уровня	14	3	10 2 02 70100	500	276,53800
Межбюджетные трансферты на оказание разовой финансовой помощи на социально значимые расходы	14	3	10 2 02 80100	500	500,00000
На посадку памятной аллеи в с.Воробьевка в рамках акции "Сад памяти-сад жизни"	14	3	10 2 02 80100	500	97,95000
Иные межбюджетные трансферты (на ликвидацию чрезвычайной ситуации, связанной с выходом из строя единственной скважины хозяйственно-питьевого водоснабжения в с.Лещаное Вор.мун.р-на		3	10 2 02 00590	500	3500,00000

Приложение № 4
к решению Совета народных депутатов Воро-
бьевского
муниципального района
от 25.12.2020 г. № 28

Приложение № 11
к решению Совета народных депутатов Воро-
бьевского муниципального района
от 26.12.2019 г. № 35

Ведомственная структура расходов бюджета
Воробьевского муниципального района на 2020 год

Наименование	Гл. расп. ср-в	Рз	ПП	ЦСР	ВР	Сумма , тыс.руб.
В С Е Г О						488029,28378
Администрация Воробьевского муниципального района	914					94408,37883
ОБЩЕГОСУДАРСТВЕННЫЕ ВОПРОСЫ		1				23480,40000
Функционирование Правительства Российской Федерации, высших исполнительных органов государственной власти субъектов Российской Федерации, местных администраций		1	4			21226,40000
Муниципальная программа Воробьевского муниципального района «Муниципальное управление и гражданское общество Воробьевского муниципального района»		1	4	11 0 00 00000		21226,40000
Подпрограмма «Обеспечение реализации муниципальной программы»		1	4	11 2 00 00000		21226,40000
Основное мероприятие «Финансовое обеспечение деятельности администрации Воробьевского муниципального района»		1	4	11 2 01 00000		21226,40000
Расходы на обеспечение функций государственными органами (Расходы на выплаты персоналу в целях обеспечения выполнения функций государственными (муниципальными) органами, казенными учреждениями, органами управления государственными внебюджетными фондами)		1	4	11 2 01 82010	100	12656,30068
Расходы на обеспечение функций государственными органами (Закупка товаров, работ и услуг для государственных (муниципальных) нужд)		1	4	11 2 01 82010	200	6171,15759
Расходы на обеспечение функций государственными органами в рамках подпрограммы (Закупка товаров, работ и услуг для государственных (муниципальных) нужд)		1	4	11 2 01 82010	800	707,00000
Расходы на обеспечение деятельности главы администрации Воробьевского муниципального района (Расходы на выплаты персоналу в целях обеспечения выполнения функций государственными (муниципальными) органами, казенными учреждениями, органами управления государственными внебюджетными фондами)		1	4	11 2 01 82020	100	1691,94173
Другие общегосударственные вопросы		1	13			2254,00000
Муниципальная программа Воробьевского муниципального района «Муниципальное управление и гражданское общество Воробьевского муниципального района»		1	13	11 0 00 00000		1754,00000
Подпрограмма «Обеспечение реализации муниципальной программы»		1	13	11 2 00 00000		1754,00000
Основное мероприятие «Финансовое обеспечение деятельности администрации Воробьевского муниципального района»		1	13	11 2 01 00000		1754,00000
Расходы на обеспечение функций государственных органов на создание и организацию деятельности комиссий по делам несовершеннолетних и за-		1	13	11 2 01 78391	100	403,72852

щите их прав (Расходы на выплаты персоналу в целях обеспечения выполнения функций государственными (муниципальными) органами, казенными учреждениями, органами управления государственными внебюджетными фондами)						
Расходы на обеспечение функций государственных органов на создание и организацию деятельности комиссий по делам несовершеннолетних и защите их (Закупка товаров, работ и услуг для государственных (муниципальных) нужд)	1	13	11 2 01 78391	200		11,27148
Расходы на обеспечение функций государственных органов на осуществление полномочий по сбору информации от поселений, входящих в муниципальный район, необходимой для ведения регистра муниципальных нормативных правовых (Расходы на выплаты персоналу в целях обеспечения выполнения функций государственными (муниципальными) органами, казенными учреждениями, органами управления государственными внебюджетными фондами)	1	13	11 2 01 78090	100		384,59294
Расходы на обеспечение функций государственных органов на осуществление полномочий по сбору информации от поселений, входящих в муниципальный район, необходимой для ведения регистра муниципальных нормативных правовых актов (Закупка товаров, работ и услуг для государственных (муниципальных) нужд)	1	13	11 2 01 78090	200		21,40706
Расходы на обеспечение функций государственных органов на осуществление полномочий по созданию и организации деятельности административных комиссий (Расходы на выплаты персоналу в целях обеспечения выполнения функций государственными (муниципальными) органами, казенными учреждениями, органами управления государственными внебюджетными фондами)	1	13	11 2 01 78470	100		364,10000
Расходы на обеспечение функций государственных органов на осуществление полномочий по созданию и организации деятельности административных комиссий (Закупка товаров, работ и услуг для государственных (муниципальных) нужд)	1	13	11 2 01 78470	200		1,90000
Субвенции на на проведение Всероссийской переписи населения 2020 года	1	13	11 2 01 54690	200		
Расходы на обеспечение функций государственных органов на осуществление части полномочий по архитектуре, градостроительной деятельности и земельному контролю (Расходы на выплаты персоналу в целях обеспечения выполнения функций государственными (муниципальными) органами, казенными учреждениями, органами управления государственными внебюджетными фондами)	1	13	11 2 01 01590	100		567,00000
Муниципальная программа Воробьевского муниципального района «Экономическое развитие и инновационная экономика»	1	13	07 0 00 00000			500,00000
Подпрограмма «Управление муниципальным имуществом»	1	13	07 2 00 00000			500,00000
Основное мероприятие «Оформление прав собственности, в том числе проведение межевых и кадастровых работ, проведение независимой оценки рыночной стоимости объектов, опубликование информационных сообщений в СМИ».	1	13	07 2 01 00000			500,00000
Выполнение других расходных обязательств (Закупка товаров, работ и услуг для государственных (муниципальных) нужд)	1	13	07 2 01 82010	200		500,00000
Национальная безопасность и правоохранительная деятельность	3					2622,39466
Защита населения территории от чрезвычайных ситуаций природного и техногенного характера, гражданская оборона	3	9				2622,39466
Муниципальная программа Воробьевского муниципального района «Защита населения и территории Воробьевского района от чрезвычайных ситуаций, обеспечение пожарной безопасности и безопасности людей на водных объектах на»	3	9	04 0 00 00000			2622,39466
Подпрограмма «Защита населения и территории Воробьевского района от чрезвычайных ситуаций, обеспечение пожарной безопасности и безопасности людей на водных объектах»	3	9	04 1 00 00000			2622,39466
Расходы по обеспечению деятельности (оказание услуг) муниципальных учреждений (Расходы на выплаты персоналу в целях обеспечения выполнения функций государственными (муниципальными) органами, казенными учреждениями, органами управления государственными внебюджетными фондами)	3	9	04 1 00 00590	100		2371,41066
Расходы на обеспечение деятельности (оказание услуг) муниципальных учреждений (Закупка товаров, работ и услуг для государственных (муниципальных) нужд)	3	9	04 1 00 00590	200		146,34400
Межбюджетные трансферты на проведение аварийно-восстановительных работ и иных мероприятий, связанных с предупреждением и ликвидацией последствий стихийных бедствий и других чрезвычайных ситуаций	3	9	04 1 00 20570	200		99,98400
Расходы по обеспечению деятельности (оказание услуг) муниципальных учреждений в рамках муниципальной программы "Защита населения и территории Воробьевского муниципального района Воронежской области от	3	9	410020570	200		4,65600

чрезвычайных ситуаций, обеспечение безопасности людей на водных объектах"						
Национальная экономика	4					57469,88934
Сельское хозяйство и рыболовство	4	5				3081,38934
Муниципальная программа Воробьевского муниципального района «Развитие сельского хозяйства, производства пищевых продуктов и инфраструктуры агропродовольственного рынка»	4	5	08 0 00 00000			3072,58934
Подпрограмма «Развитие информационно-консультационной службы Воробьевского муниципального района Воронежской области»	4	5	08 3 00 00000			3072,58934
Основное мероприятие "Оказание консультационных услуг предприятиям агропромышленного комплекса, крестьянским (фермерским) хозяйствам и гражданам, ведущим личное подсобное хозяйство."	4	5	08 3 01 00000			3072,58934
Расходы на обеспечение деятельности (оказание услуг) государственных учреждений (Расходы на выплаты персоналу в целях обеспечения выполнения функций государственными (муниципальными) органами, казенными учреждениями, органами управления государственными внебюджетными фондами)	4	5	08 3 01 00590	100		1590,96760
Расходы на обеспечение функций государственными органами (Расходы на выплаты персоналу в целях обеспечения выполнения функций государственными (муниципальными) органами, казенными учреждениями, органами управления государственными внебюджетными фондами)	4	5	11 2 01 82010	100		1282,58934
Расходы на обеспечение деятельности (оказание услуг) муниципальных учреждений (Закупка товаров, работ и услуг для государственных (муниципальных) нужд)	4	5	08 3 01 00590	200		199,03240
Муниципальная программа Воробьевского муниципального района «Муниципальное управление и гражданское общество Воробьевского муниципального района»	4	5	11 0 00 00000			8,80000
Подпрограмма «Повышение эффективности деятельности органов местного самоуправления и развитие гражданского общества»	4	5	11 1 00 00000			8,80000
Основное мероприятие «Обеспечение проведения противозoonотических мероприятий»	4	5	11 1 04 00000			8,80000
Расходы по организации деятельности по отлову и содержанию безнадзорных животных (Закупка товаров, работ и услуг для государственных (муниципальных) нужд)	4	5	11 1 04 78800	200		8,80000
ТРАНСПОРТ	4	8				5255,50000
Муниципальная программа Воробьевского муниципального района «Развитие пассажирского транспорта общего пользования Воробьевского муниципального района»	4	8	12 0 00 00000			5255,50000
Подпрограмма «Развитие пассажирского транспорта общего пользования Воробьевского муниципального района»	4	8	12 1 00 00000			5255,50000
Основное мероприятие «Обеспечение экономической устойчивости автомобильного транспортного предприятия осуществляющего деятельность по перевозке пассажиров».	4	8	12 1 02 00000			5255,50000
Субсидии юридическим лицам (кроме государственных учреждений) и физическим лицам-производителям товаров, работ и услуг (Предоставление субсидий бюджетным, автономным учреждениям и иным некоммерческим организациям)	4	8	12 1 02 00590	600		5255,50000
Дорожное хозяйство (дорожные фонды)	4	9				48533,00000
Муниципальная программа "Развитие дорожного хозяйства Воробьевского муниципального района"	4	9				48533,00000
Подпрограмма "Развитие дорожного хозяйства Воробьевского муниципального района"	4	9	13 1 00 00000			48533,00000
Основное мероприятие: " Ремонт автомобильных дорог общего пользования местного значения"	4	9	13 1 01 00000			48533,00000
"Субсидии на капитальный ремонт и ремонт автомобильных дорог общего пользования местного значения (обл.)	4	9	13 1 01 S8850	200		43662,20000
Расходы на обеспечение деятельности (оказание услуг) муниципальных учреждений (Закупка товаров, работ и услуг для государственных (муниципальных) нужд)	4	9	13 1 01 S8850	200		4870,80000
Другие вопросы в области национальной экономики	4	12				600,00000
Муниципальная программа Воробьевского муниципального района «Экономическое развитие и инновационная экономика»	4	12	07 0 00 00000			600,00000
Подпрограмма «Развитие и поддержка малого и среднего предпринимательства»	4	12	07 1 00 00000			600,00000
Основное мероприятие «Предоставление грантов начинающим субъектам малого предпринимательства».	4	12	07 1 01 00000			600,00000
Субсидии юридическим лицам (кроме государственных учреждений) и физическим лицам-производителям товаров, работ и услуг в рамках подпрограммы "Развитие и поддержка малого и среднего предпринимательства"	4	12	07 1 01 18038	600		600,00000

муниципальной программы "Экономическое развитие и инновационная экономика" (Предоставление субсидий бюджетным, автономным учреждениям и иным некоммерческим организациям)						
Муниципальная программа Воробьевского муниципального района "Комплексное развитие сельских территорий Воробьевского муниципального района Воронежской области"	5	3	08 0 00 00000			3745,79483
Подпрограмма: "Комплексное развитие сельских территорий Воробьевского муниципального района"	5	3	08 2 00 00000			3745,79483
Основное мероприятие: "Создание и развитие инфраструктуры на сельских территориях"	5	3	08 2 03 00000			3745,79483
Взаимные расчеты (Расходы на замену выгребных емкостей)	5	3	08 2 03 70100	200		3745,79483
ОБЩЕЕ ОБРАЗОВАНИЕ	7	2				
Муниципальная программа «Повышение энергетической эффективности в жилищно-коммунальном комплексе и сокращение энергетических издержек в бюджетном секторе Воробьевского муниципального района	7	2	09 0 00 00000			
Подпрограмма «Обеспечение реализации муниципальной программы»	7	2	09 1 00 00000			
Мероприятия по энергосбережению энергетической эффективности системы коммунальной инфраструктуры.	7	2	09 1 02 00000			
Капитальный ремонт котельной "МКОУ "Елизаветовская ООШ"	7	2	09 1 02 00590	200		
СОЦИАЛЬНАЯ ПОЛИТИКА	10					7089,90000
Пенсионное обеспечение	10	1				3082,60000
Муниципальная программа Воробьевского муниципального района «Муниципальное управление и гражданское общество Воробьевского муниципального района»	10	1	11 0 00 00000			3082,60000
Подпрограмма «Повышение эффективности деятельности органов местного самоуправления и развитие гражданского общества»	10	1	11 1 00 00000			3082,60000
Основное мероприятие «Реализация мер социальной поддержки отдельных категорий граждан»	10	1	11 1 02 00000			3082,60000
Доплаты к пенсиям государственных служащих субъектов РФ и муниципальных служащих (Социальное обеспечение и иные выплаты)	10	1	11 1 02 80470	300		3082,60000
Социальное обеспечение населения	10	3				
Муниципальная программа Воробьевского муниципального района «Развитие сельского хозяйства, производства пищевых продуктов и инфраструктуры агропродовольственного рынка»	10	3	08 0 00 00000			
Подпрограмма «Устойчивое развитие сельских территорий Воробьевского муниципального района на 2014 – 2017 годы и на период до 2020 года»	10	3	08 2 00 00000			
Основное мероприятие «Улучшение жилищных условий граждан, проживающих в сельской местности, в том числе молодых семей и молодых специалистов»	10	3	08 2 01 00000			
Обеспечение жильем молодых семей (Социальное обеспечение и иные выплаты населению)	10	3	08 2 01 L0180	300		
Муниципальная программа Воробьевского муниципального района «Обеспечение жильём молодых семей»	10	4	02 0 00 00000			2772,00000
Подпрограмма «Обеспечение жильём молодых семей»	10	4	02 1 00 00000			2772,00000
Основное мероприятие «Оказание государственной поддержки молодым семьям на приобретение (строительство) жилья»	10	4	02 1 01 00000			2772,00000
Обеспечение жильем молодых семей.	10	4	02 1 01 L4970	300		601,00000
Субсидии на реализацию мероприятий по обеспечению жильем молодых семей	10	4	02 1 01 L4970	300		2171,00000
Другие вопросы в области социальной политики	10	6				1235,30000
Муниципальная программа Воробьевского муниципального района «Муниципальное управление и гражданское общество Воробьевского муниципального района»	10	6	11 0 00 00000			1235,30000
Подпрограмма «Повышение эффективности деятельности органов местного самоуправления и развитие гражданского общества»	10	6	11 1 00 00000			1235,30000
Основное мероприятие «Поддержка развития общественных организаций социальной направленности»	10	6	11 1 03 00000			1235,30000
Социальная поддержка ветеранов войны и труда (Предоставление субсидий муниципальным бюджетным, автономным учреждениям и иным некоммерческим организациям)	10	6	11 1 03 00590	600		431,00000
Субсидии на поддержку социально ориентированных НКО	10	6	11 1 03 S8890	600		782,30000
Предоставление субсидий муниципальным бюджетным, автономным учреждениям и иным некоммерческим организациям	10	6	11 1 03 S8890	600		22,00000
Совет народных депутатов Воробьевского муниципального района	915					2515,00000
ОБЩЕГОСУДАРСТВЕННЫЕ ВОПРОСЫ	1					2515,00000
Функционирование законодательных (представительных) органов государственной власти и представительных органов муниципальных образований	1	3				2515,00000

Не программная часть		1	3	91 0 00 00000		2515,00000
Обеспечение деятельности Совета народных депутатов Воробьевского муниципального района		1	3	91 1 00 00000		2515,00000
Мероприятия, осуществляемые органами законодательной власти. (Расходы на выплаты персоналу в целях обеспечения выполнения функций государственными (муниципальными) органами, казенными учреждениями, органами управления государственными внебюджетными фондами)		1	3	91 1 00 82010	100	2317,00000
Мероприятия осуществляемые органами законодательной власти (Закупка товаров, работ и услуг для государственных (муниципальных) нужд)		1	3	91 1 00 82010	200	198,00000
Отдел по культуре и туризму администрации Воробьевского муниципального района	922					24779,15806
КУЛЬТУРА И КИНЕМАТОГРАФИЯ		8				19077,15806
Дворцы и дома культуры, другие учреждения культуры		8	1			18164,15806
Муниципальная программа Воробьевского муниципального района «Развитие культуры и туризма».		8	1	05 0 00 00000		18164,15806
Подпрограмма «Обеспечение реализации муниципальной программы»		8	1	05 3 00 00000		18164,15806
Основное мероприятие «Финансовое обеспечение деятельности МКУК «Центр народного творчества»».		8	1	05 3 02 00000		18164,15806
Расходы на обеспечение деятельности (оказания услуг) муниципальных учреждений, (Расходы на выплаты персоналу в целях обеспечения выполнения функций государственными (муниципальными) органами, казенными учреждениями, органами управления государственными внебюджетными фондами)		8	1	05 3 02 00590	100	11920,41996
Расходы на обеспечение деятельности (оказания услуг) муниципальных учреждений (Закупка товаров, работ и услуг для государственных (муниципальных) нужд)		8	1	05 3 02 00590	200	4483,58004
Субсидии на создание в Воронежской области о благоприятных условий для развития этнотуризма		8	1	05 3 02 S8650	200	
Расходы на обеспечение деятельности (оказания услуг) государственных учреждений (Иные бюджетные ассигнования)		8	1	05 3 02 00590	800	1642,00000
Субсидии на поддержку отрасли культуры (Содействие сохранению и развитию муниц учреждений культуры (книжные фонды)		8	1	05 3 02 L5190	200	
Субсидии на поддержку отрасли культуры(Поддержка лучших учреждений)		8	1	05 3 02 L5190	200	118,15806
Субсидии на поддержку отрасли культуры (подключение библиотек к сети «Интернет»)		8	1	05 3 02 L5190	200	
Взаимные расчеты		8	1	530220540	200	0,00000
Субсидии на реализацию мероприятий по укреплению единства российской нации и этнокультурному развитию народов России		8	1	05 3 02 L5190	200	
Другие вопросы в области культуры, кинематографии		8	4			913,00000
Муниципальная программа Воробьевского муниципального района «Развитие культуры и туризма».		8	4	05 0 00 00000		913,00000
Подпрограмма «Обеспечение реализации муниципальной программы»		8	4	05 3 00 00000		913,00000
Основное мероприятие «Финансовое обеспечение деятельности отдела по культуре и туризму Воробьевского муниципального района».		8	4	05 3 01 00000		913,00000
Расходы на обеспечение деятельности (оказания услуг) муниципальных учреждений(Расходы на выплаты персоналу в целях обеспечения выполнения функций государственными (муниципальными) органами, казенными учреждениями, органами управления государственными внебюджетными фондами)		8	4	05 3 01 82010	100	745,00000
Расходы на обеспечение деятельности (оказания услуг) муниципальных учреждений (Закупка товаров, работ и услуг для государственных (муниципальных) нужд)		8	4	05 3 01 82010	200	168,00000
ОБРАЗОВАНИЕ		7				5702,00000
Дополнительное образование детей		7	3			5702,00000
Муниципальная программа Воробьевского муниципального района «Развитие культуры и туризма».		7	3	05 0 00 00000		5702,00000
Подпрограмма «Дополнительное образование»		7	3	05 2 00 00000		5702,00000
Основное мероприятие «Развитие дополнительного образования в сфере культуры»		7	3	05 2 01 00000		5702,00000
Расходы на обеспечение деятельности (оказания услуг) муниципальных учреждений (Расходы на выплаты персоналу в целях обеспечения выполнения функций государственными (муниципальными) органами, казенными учреждениями, органами управления государственными внебюджетными фондами)		7	3	05 2 01 00590	100	5470,00000
Расходы на обеспечение деятельности (оказания услуг) муниципальных учреждений (Закупка товаров, работ и услуг для государственных (муниципальных) нужд)		7	3	05 2 01 00590	200	231,50000

Уплата иных платежей		7	3	05 2 01 00590	800	0,50000
Отдел по образованию администрации Воробьевского муниципального района	924					260538,51477
ОБЩЕГОСУДАРСТВЕННЫЕ ВОПРОСЫ		1				830,00000
Другие общегосударственные вопросы		1	13			830,00000
Муниципальная программа Воробьевского муниципального района «Развитие образования»		1	13	01 0 00 00000		830,00000
Подпрограмма «Обеспечение реализации муниципальной программы»		1	13	01 5 00 00000		830,00000
Основное мероприятие «Функционирование отдела по образованию Воробьевского муниципального района. Органов опеки и попечительства, РМК, централизованной бухгалтерии».		1	13	01 5 01 00000		830,00000
Расходы на обеспечение функций государственных органов по организации и осуществлению деятельности по опеке и попечительству		1	13	150182010	100	739,09077
Расходы на обеспечение функций государственных органов по организации и осуществлению деятельности по опеке и попечительству		1	13	150182010	200	90,90923
ОБРАЗОВАНИЕ		7				252748,71477
Дошкольное образование		7	1			42536,71070
Муниципальная программа Воробьевского муниципального района «Развитие образования».		7	1	01 0 00 00000		42536,71070
Подпрограмма «Развитие дошкольного и общего образования»		7	1	01 1 00 00000		42536,71070
Основное мероприятие «Развитие дошкольного образования»		7	1	01 1 01 00000		42536,71070
Расходы на обеспечение деятельности (оказания услуг) муниципальных учреждений (Расходы на выплаты персоналу в целях обеспечения выполнения функций государственными (муниципальными) органами, казенными учреждениями, органами управления государственными внебюджетными фондами)		7	1	01 1 01 00590	100	7217,69585
Расходы на обеспечение деятельности (оказания услуг) муниципальных учреждений (Закупка товаров, работ и услуг для государственных (муниципальных) нужд)		7	1	01 1 01 00590	200	10052,07604
Пособия, компенсации и иные социальные выплаты гражданам, кроме публичных нормативных обязательств		7	1	01 1 01 00590	300	20,58410
Расходы на обеспечение деятельности (оказания услуг) государственных учреждений (Иные бюджетные ассигнования)		7	1	01 1 01 00590	800	1280,64600
Расходы на обеспечение деятельности (оказания услуг) муниципальных учреждений по предоставлению субвенций бюджетам муниципальных образований на обеспечение государственных гарантий реализации прав на получение общедоступного дошкольного образования (Расходы на выплаты персоналу в целях обеспечения выполнения функций государственными (муниципальными) органами, казенными учреждениями, органами управления государственными внебюджетными фондами)		7	1	01 1 01 78290	100	20341,22651
Расходы на обеспечение деятельности (оказания услуг) муниципальных учреждений по предоставлению субвенций бюджетам муниципальных образований на обеспечение государственных гарантий прав граждан на получение общедоступного дошкольного образования (Закупка товаров, работ и услуг для государственных (муниципальных) нужд)		7	1	01 1 01 78290	200	971,27269
Расходы на обеспечение деятельности (оказания услуг) муниципальных учреждений по предоставлению субвенций бюджетам муниципальных образований на обеспечение государственных гарантий реализации прав на получение общедоступного дошкольного образования		7	1	01 1 01 78290	300	181,00080
Взаимные расчеты		7	1	01 1 01 70100	200	110,00000
Межбюджетные трансферты, передаваемые бюджетам для компенсации дополнительных расходов, возникших в результате решений, принятых органами власти другого уровня		7	1	110120540	200	0,00000
Субсидии на реализацию мероприятий областной адресной программы капитального ремонта		7	1	01 1 01 S8750	200	2362,20871
Общее образование		7	2			183886,76211
Муниципальная программа Воробьевского муниципального района «Развитие образования».		7	2	01 0 00 00000		183886,76211
Подпрограмма «Развитие дошкольного и общего образования»		7	2	01 1 00 00000		183886,76211
Основное мероприятие «Развитие общего образования»		7	2	01 1 02 00000		183886,76211
Расходы на обеспечение деятельности (оказания услуг) муниципальных учреждений (Закупка товаров, работ и услуг для государственных (муниципальных) нужд)		7	2	01 1 02 00590	200	33979,36422
Расходы на обеспечение деятельности (оказания услуг) государственных учреждений (Иные бюджетные ассигнования)		7	2	01 1 02 00590	800	8119,27171
ИМБТ на ежемесячное денежное вознаграждение за классное руководство педагогическим работникам государственных и муниципальных организаций (Фед)		7	2	01 1 02 53030	100	3827,90000
Расходы на обеспечение деятельности (оказания услуг) государственных		7	2	01 1 02 78120	100	115736,39542

учреждений по предоставлению субвенций бюджетам муниципальных образований на обеспечение государственных гарантий реализации прав на получение общедоступного и бесплатного общего образования (Расходы на выплаты персоналу в целях обеспечения выполнения функций государственными (муниципальными) органами, казенными учреждениями, органами управления государственными внебюджетными фондами)						
Расходы на обеспечение деятельности (оказания услуг) муниципальных учреждений по предоставлению субвенций бюджетам муниципальных образований на обеспечение государственных гарантий прав граждан на получение общедоступного и бесплатного общего образования (Закупка товаров, работ и услуг для государственных (муниципальных) нужд)	7	2	01 1 02 78120	200		5539,40458
Субсидии на мат-техн оснащение муниц общеобразоват организаций на подготовку к новому учебному году в условиях распротр новой коронавирусной инфекции	7	2	01 1 02 S9000	200		2595,22420
Субсидии бюджетам на внедрение целевой модели цифровой образовательной среды в общеобразовательных организациях и профессиональных образовательных организациях Фед. проект "Цифровая образовательная среда"	7	2	01 1 E4 52100	200		2173,11000
Софинансирование на внедрение целевой модели цифровой образовательной среды в общеобразовательных организациях и профессиональных образовательных организациях Фед.проект "Цифровая образовательная среда"	7	2	01 1 E4 52100	200		0,57200
Субсидии на обновление материально-технической базы для реализации основных и доп. общеобр. программ цифрового и гуманитарного профилей в общеобр. организациях, расположенных в сельской местности и малых городах Фед. Проект "Современная школа"	7	2	01 1 E1 51690	200		1117,10000
Софинансирование на обновление материально-технической базы для реализации основных и доп. общеобр. программ цифрового и гуманитарного профилей в общеобр. организациях, расположенных в сельской местности и малых городах Фед. Проект "Современная школа"	7	2	01 1 E1 51690	200		0,29400
Субсидии на обеспечение учащихя общеобразовательных организаций молочной продукцией (обл)	7	2	01 1 02 78130	200		670,60000
Субсидии на мероприятия по развитию сети общеобразовательных организаций	7	2	01 1 02 S8810	200		911,85410
Субсидии на организацию бесплатного горячего питания обучающихся, получающих начальное общее образование	7	2	01 1 02 78990	200		
"Субсидии на организацию бесплатного горячего питания обучающихся, получающих начальное общее образование в государственных и муниципальных образовательных организациях	7	2	01 1 02 L3040	200		2065,36060
Субсидии на материально-техническое оснащение муниципальных общеобразовательных организаций	7	2	01102S8940	200		1013,17123
Субсидии на материально-техническое оснащение муниципальных общеобразовательных организаций	7	2	110278940	200		
Субсидии на реализацию мероприятий областной адресной программы капитального ремонта	7	2	01 1 02 S8750	200		3343,46505
Взаимные расчеты	7	2	110120540	200		2793,67500
Дополнительное образование детей	7	3				16306,23129
Подпрограмма «Развитие дополнительного образования и воспитания»	7	3	01 3 00 00000			16306,23129
Основное мероприятие «Развитие инфраструктуры и обновление содержания дополнительного образования детей».	7	3	01 3 01 00000			16306,23129
Расходы на обеспечение деятельности (оказания услуг) муниципальных учреждений (Расходы на выплаты персоналу в целях обеспечения выполнения функций государственными (муниципальными) органами, казенными учреждениями, органами управления государственными внебюджетными фондами)	7	3	01 3 01 00590	100		10519,46514
Расходы на обеспечение деятельности (оказания услуг) муниципальных учреждений (Закупка товаров, работ и услуг для государственных (муниципальных) нужд)	7	3	01 3 01 00590	200		2370,87615
Взаимные расчеты	7	3	01 3 01 70100	200		150,00000
Расходы на обеспечение деятельности (оказания услуг) государственных учреждений (Иные бюджетные ассигнования)	7	3	01 3 01 00590	800		3265,89000
Молодежная политика и оздоровление детей	7	7				1204,01874
Муниципальная программа Воробьевского муниципального района «Развитие образования».	7	7	01 0 00 00000			1204,01874
Подпрограмма «Создание условий для организации отдыха и оздоровления детей и молодежи Воробьевского муниципального района»	7	7	01 4 00 00000			1204,01874
Основное мероприятие «Организация оздоровления детей и молодежи»	7	7	01 4 02 00000			1204,01874
Мероприятия по организации отдыха и оздоровление детей в рамках подпрограммы "Вовлечение молодежи в социальную практику" муниципальной программы "Развитие образования" (Закупка товаров, работ и услуг для	7	7	01 4 02 80280	200		263,11958

государственных (муниципальных) нужд)						
Субсидии на организацию отдыха и оздоровления детей в лагерях дневного и молодежи (обл)	7	7	01 4 02S8320	200		786,55952
Молодежная политика и оздоровление детей (несовершеннолетние)	7	7	140270810	200		100,78964
Молодежная политика и оздоровление детей	7	7	01 4 02 00590	200		
Субсидии на оздоровление детей (на организацию отдыха детей в каникулярное время)	7	7	01 4 02 78410	300		53,55000
Другие вопросы в области образования	7	9				8814,99193
Муниципальная программа Воробьевского муниципального района «Развитие образования».	7	9	01 0 00 00000			8814,99193
Подпрограмма «Обеспечение реализации муниципальной программы»	7	9	01 5 00 00000			8814,99193
Основное мероприятие «Функционирование отдела по образованию Воробьевского муниципального района. Органов опеки и попечительства, РМК, централизованной бухгалтерии»	7	9	01 5 01 00000			8814,99193
Расходы на обеспечение функции государственных органов (Расходы на выплаты персоналу в целях обеспечения выполнения функций государственными (муниципальными) органами, казенными учреждениями, органами управления государственными внебюджетными фондами)	7	9	01 5 01 82010	100		2602,79193
Расходы на обеспечение функций государственных органов (Закупка товаров, работ и услуг для государственных (муниципальных) нужд)	7	9	01 5 01 82010	200		379,29700
Расходы на обеспечение деятельности (оказания услуг) муниципальных учреждений (Расходы на выплаты персоналу в целях обеспечения выполнения функций государственными (муниципальными) органами, казенными учреждениями, органами управления государственными внебюджетными фондами)	7	9	01 5 01 00590	100		5128,61000
Расходы на обеспечение деятельности (оказания услуг) государственных учреждений (Закупка товаров, работ и услуг для государственных (муниципальных) нужд)	7	9	01 5 01 00590	200		704,29300
Расходы на обеспечение деятельности (оказания услуг) государственных учреждений (Иные бюджетные ассигнования)	7	9	01 5 01 00590	800		
СОЦИАЛЬНАЯ ПОЛИТИКА	10					6227,80000
Охрана семьи и детства	10	4				6227,80000
Муниципальная программа Воробьевского муниципального района «Развитие образования»	10	4	01 0 00 00000			6227,80000
Подпрограмма «Развитие дошкольного и общего образования» муниципальной программы»	10	4	01 1 00 00000			84,60000
Основное мероприятие «Развитие дошкольного образования»	10	4	01 1 01 00000			84,60000
Компенсация, выплачиваемая родителям (законным представителям) в целях материальной поддержки воспитания и обучения детей, посещающих образовательные организации, реализующие общеобразовательную программу дошкольного образования (Социальное обеспечение и иные выплаты населению)	10	4	01 1 01 78150	300		84,60000
Подпрограмма «Социализация детей – сирот и детей, нуждающихся в особой заботе государства»	10	4	01 2 00 00000			6143,20000
Основное мероприятие «Социализация детей – сирот и детей, нуждающихся в особой заботе государства»	10	4	01 2 01 00000			6143,20000
Обеспечение оказания мер социальной поддержки семьям, взявшим на воспитание детей- сирот, оставшихся без попечения родителей (Социальное обеспечение и иные выплаты населению)	10	4	01 2 01 78200	300		2778,62304
Выплаты приемной семье на содержание подопечных детей (Социальное обеспечение и иные выплаты)	10	4	120178180	300		1618,42800
Обеспечение выплаты вознаграждения, причитающегося приемному родителю (Социальное обеспечение и иные выплаты населению)	10	4	120178190	300		1710,04896
Выплата единовременного пособия при всех формах устройства детей, лишенных родительского попечения, в семью (Социальное обеспечение и иные выплаты)	10	4	01 2 01 52600	300		36,10000
ФИЗИЧЕСКАЯ КУЛЬТУРА И СПОРТ	11					732,00000
Физическая культура	11	1				732,00000
Муниципальная программа Воробьевского муниципального района «Развитие физической культуры и спорта»	11	1	06 0 00 00000			732,00000
Подпрограмма «Развитие физической культуры и спорта»	11	1	06 1 00 00000			732,00000
Основное мероприятие «Участие спортсменов Воробьевского муниципального района в соревнованиях различных уровней»	11	1	06 1 02 00000			732,00000
Мероприятия в области физической культуры и (Закупка товаров, работ и услуг для государственных (муниципальных) нужд)	11	1	06 1 02 80410	200		732,00000
Финансовый отдел администрации Воробьевского муниципального района	927					105788,23212
ОБЩЕГОСУДАРСТВЕННЫЕ ВОПРОСЫ	1					5332,67600
Обеспечение деятельности финансовых, налоговых и таможенных органов и органов финансового (финансово-бюджетного) надзора	1	6				4544,00000

Муниципальная программа Воробьевского муниципального района "Управление муниципальными финансами, создание условий для эффективного и ответственного управления муниципальными финансами, повышение устойчивости бюджетов муниципальных образований Воробьевского муниципального района"	1	6	10 0 00 00000		4544,00000
Подпрограмма «Управление муниципальными финансами»	1	6	10 1 00 00000		4544,00000
Основное мероприятие «Организация исполнения бюджета Воробьевского муниципального района и формирование бюджетной отчетности»	1	6	10 1 03 00000		4544,00000
Расходы на обеспечение функций государственных органов (Расходы на выплаты персоналу в целях обеспечения выполнения функций государственными (муниципальными) органами, казенными учреждениями, органами управления государственными внебюджетными фондами)	1	6	10 1 03 82010	100	3494,00000
Расходы на обеспечение функций государственных органов (Закупка товаров, работ и услуг для государственных (муниципальных) нужд)	1	6	10 1 03 82010	200	1050,00000
взаимные расчеты (расходы на проведение выборов)	1	7	102W070100	500	786,62600
Муниципальная программа Воробьевского муниципального района "Управление муниципальными финансами, создание условий для эффективного и ответственного управления муниципальными финансами, повышение устойчивости бюджетов муниципальных образований Воробьевского муниципального района"	1	13			2,05000
Подпрограмма «Управление муниципальными финансами»	1	13	10 1 00 00000		2,05000
Основное мероприятие: "Зарезервированные средства, связанные с особенностями исполнения бюджета"	1	13	10 1 01 00000		2,05000
Зарезервированные средства, связанные с особенностями исполнения бюджета (Иные бюджетные ассигнования)	1	13	10 1 01 00000	800	2,05000
Обслуживание государственного и муниципального долга	13				42,00000
Муниципальная программа Воробьевского муниципального района «Управление муниципальными финансами, создание условий для эффективного и ответственного управления муниципальными финансами, повышение устойчивости бюджетов муниципальных образований Воробьевского муниципального района».	13	1	10 0 00 00000		42,00000
Подпрограмма «Создание условий для эффективного и ответственного управления муниципальными финансами, повышение устойчивости бюджетов сельских поселений Воробьевского муниципального района».	13	1	10 2 00 00000		42,00000
Основное мероприятие «Выравнивание бюджетной обеспеченности сельским поселениям Воробьевского муниципального района»	13	1	10 2 02 00000		42,00000
Обслуживание государственного и муниципального долга	13	1	10 2 02 87880	700	42,00000
МЕЖБЮДЖЕТНЫЕ ТРАНСФЕРТЫ ОБЩЕГО ХАРАКТЕРА БЮДЖЕТАМ СУБЪЕКТОВ РОССИЙСКОЙ ФЕДЕРАЦИИ И МУНИЦИПАЛЬНЫХ ОБРАЗОВАНИЙ	14				21167,48800
Дотации на выравнивание бюджетной обеспеченности субъектов Российской Федерации и муниципальных образований	14	1			6181,00000
Муниципальная программа Воробьевского муниципального района «Управление муниципальными финансами, создание условий для эффективного и ответственного управления муниципальными финансами, повышение устойчивости бюджетов муниципальных образований Воробьевского муниципального района».	14	1	10 0 00 00000		6181,00000
Подпрограмма «Создание условий для эффективного и ответственного управления муниципальными финансами, повышение устойчивости бюджетов сельских поселений Воробьевского муниципального района».	14	1	10 2 00 00000		6181,00000
Основное мероприятие «Выравнивание бюджетной обеспеченности городскому и сельским поселениям Воробьевского муниципального района»	14	1	10 2 02 00000		6181,00000
Дотации на выравнивание бюджетной обеспеченности поселений (Межбюджетные трансферты)	14	1	10 2 02 88020	500	2696,00000
Дотации на выравнивание бюджетной обеспеченности поселений (Межбюджетные трансферты)	14	1	10 2 02 78050	500	3485,00000
Прочие межбюджетные трансферты общего характера	14	3			14986,48800
Муниципальная программа Воробьевского муниципального района «Управление муниципальными финансами, создание условий для эффективного и ответственного управления муниципальными финансами, повышение устойчивости бюджетов муниципальных образований Воробьевского муниципального района».	14	3	10 0 00 00000		14986,48800
Подпрограмма «Создание условий для эффективного и ответственного управления муниципальными финансами, повышение устойчивости бюджетов сельских поселений Воробьевского муниципального района».	14	3	10 2 00 00000		14986,48800
Основное мероприятие «Выравнивание бюджетной обеспеченности сельским поселениям Воробьевского муниципального района»	14	3	10 2 02 00000		14986,48800
Предоставление финансовой поддержки поселениям за счет субсидии из	14	3	10 2 02	500	10376,00000

областного бюджета (Прочие межбюджетные трансферты)				S8040		
Предоставление финансовой поддержки поселениям за счет местного бюджета (Прочие межбюджетные трансферты)	14	3	10 2 02 S8041	500		136,00000
На посадку памятной аллеи в с.Воробьевка в рамках акции "Сад памяти-сад жизни"	14	3	10 2 02 80100	500		97,95000
Межбюджетные трансферты, передаваемые бюджетам для компенсации дополнительных расходов, возникших в результате решений, принятых органами власти другого уровня	14	3	10 2 02 70100	500		276,53800
Межбюджетные трансферты на оказание разовой финансовой помощи на социально значимые расходы	14	3	10 2 02 80100	500		500,00000
Иные межбюджетные трансферты (на ликвидацию чрезвычайной ситуации, связанной с выходом из строя единственной скважины хозяйственно-питьевого водоснабжения в с.Лещаное Вор.мун.р-на	14	3	10 2 02 00590	500		3500,00000
Материальное поощрение сельским поселениям за достижение наилучших показателей	14	3	10 2 02 00590	500		100,00000
Расходы на обеспечение функций государственных органов на осуществление части полномочий по дорожным фондам (Закупка товаров, работ и услуг для государственных (муниципальных) нужд)	4	9	10 2 02 88550	500		3175,90000
Расходы на организацию проведения оплачиваемых общественных работ (Межбюджетные трансферты)	4	1	10 2 02 78430	500		84,90000
МБТ на поощрение МО за наращивание налогового (экономического) потенциала	5	3	10 2 02 78270	500		3489,60700
Развитие систем теплоснабжения, водоснабжения и водоотведения Воронежской области (Воробьевское с/п)	5	5	10 2 02 78100	500		41636,20000
Субсидии бюджетам муниципальных образований на уличное освещение (Межбюджетные трансферты)	5	3	10 2 02 78670	500		1624,08100
Субсидии на развитие водо- и газоснабжения в сельской местности (Солонецкое сп)	5	5	10 2 02 L5670	500		19759,20000
Софинансирование на развитие водо- и газо снабжение в сельской местности	5	5	10 2 02 L5670	500		40,00000
Межбюджетные трансферты, передаваемые бюджетам сельских поселений на осуществление части полномочий по библиотечному обслуживанию	8	1	10 2 02 00590	500		3062,00000
Субсидии на реализацию мероприятий областной адресной программы капитального ремонта	8	1	10 2 02 78750	500		3800,00000
Субсидии бюджетам муниципальных образований на обеспечение развития и укрепления материально-технической базы муниципальных домов культуры населенных пунктах с числом жителей до 50 тыс. человек на 2020 г.и плановый период 2021 и 2022 годов (обл. Воробьевское с.п.)	8	1	10 2 02 L4670	500		2350,87494
Софинансирование на развитие и укрепление материально-технической базы муниципальных домов культуры	8	1	10 2 02 L4670	500		10,00000
Субсидии на поддержку отрасли культуры (подключение библиотек к сети «Интернет»)(Солонецкое с/п)	8	1	10 2 02 L5190	500		95,16912
Софинансирование на поддержку отрасли культуры (подключение библиотек к сети «Интернет»)(Солонецкое с/п)	8	1	10 2 02 L5190	500		0,18900
Субсидии на поддержку отрасли культуры(Поддержка лучших учреждений)(Никольское -1 с/п)	8	1	10 2 02 L5190	500		117,64706
Софинансирование на поддержку отрасли культуры(Поддержка лучших учреждений)(Никольское -1 с/п)	8	1	10 2 02 L5190	500		0,30000

Приложение № 5
к решению Совета народных депутатов Воробьевского муниципального района
от 25.12.2020 г. № 28
Приложение № 15
к решению Совета народных депутатов Воробьевского муниципального района
от 26.12.2019 г. № 35

Распределение субсидии на предоставление финансовой поддержки поселениям из областного бюджета, а так же расходы в целях софинансирования за счет местного бюджета на 2020 год

№ п/п	Наименование муниципального образования	Сумма (тыс. руб.)	Сумма (тыс. руб.)
1	2	3	4
1.	Березовское сельское поселение	2892	38
2.	Воробьевское сельское поселение	1859	24
3.	Никольское 1-е сельское поселение	4680	61
4.	Солонецкое сельское поселение	946	13
	И Т О Г О:	10376	136

к Решению Совета народных
депутатов Воробьевского
муниципального района
от 25.12.2020 г. № 28

Приложение № 26
к Решению Совета народных
депутатов Воробьевского
муниципального района
от 26.12.2019 г. № 35

Распределение бюджетных ассигнований по разделам и подразделам, целевым статьям, (муниципальным программам Воробьевского муниципального района) и группам видов расходов, классификации расходов районного бюджета на 2020 год

Наименование	ЦСР	ВР	РЗ	ПП	Сумма, тыс.руб.
1	2	3	4	5	6
ВСЕГО					488029,28378
01.Муниципальная программа "Развитие образования"	01 0 00 00000				259806,51477
1.Подпрограмма "Развитие дошкольного и общего образования"	01 1 00 00000				226508,07281
01. Основное мероприятие «Развитие дошкольного образования»	01 1 01 00000				42621,31070
Расходы на обеспечение деятельности (оказания услуг) муниципальных учреждений (Расходы на выплаты персоналу в целях обеспечения выполнения функций государственными (муниципальными) органами, казенными учреждениями, органами управления государственными внебюджетными фондами)	01 1 01 00590	10 0	7	1	7217,69585
Расходы на обеспечение деятельности (оказания услуг) муниципальных учреждений (Закупка товаров, работ и услуг для государственных (муниципальных) нужд)	01 1 01 00590	20 0	7	1	10052,07604
Пособия, компенсации и иные социальные выплаты гражданам, кроме публичных нормативных обязательств	01 1 01 00590	30 0	7	1	20,58410
Расходы на обеспечение деятельности (оказания услуг) государственных учреждений (Иные бюджетные ассигнования)	01 1 01 00590	80 0	7	1	1280,64600
Расходы на обеспечение деятельности (оказания услуг) муниципальных учреждений по предоставлению субвенций бюджетам муниципальных образований на обеспечение государственных гарантий реализации прав на получение общедоступного дошкольного образования (Расходы на выплаты персоналу в целях обеспечения выполнения функций государственными (муниципальными) органами, казенными учреждениями, органами управления государственными внебюджетными фондами)	01 1 01 78290	10 0	7	1	20341,22651
Расходы на обеспечение деятельности (оказания услуг) муниципальных учреждений по предоставлению субвенций бюджетам муниципальных образований на обеспечение государственных гарантий прав граждан на получение общедоступного дошкольного образования (Закупка товаров, работ и услуг для государственных (муниципальных) нужд)	01 1 01 78290	20 0	7	1	971,27269
Субсидии на реализацию мероприятий областной адресной программы капитального ремонта	01 1 01 S8750	20 0	7	1	2362,20871
Расходы на обеспечение деятельности (оказания услуг) муниципальных учреждений по предоставлению субвенций бюджетам муниципальных образований на обеспечение государственных гарантий реализации прав на получение общедоступного дошкольного образования	01 1 01 78290	20 0	7	1	181,00080
Межбюджетные трансферты, передаваемые бюджетам для компенсации дополнительных расходов, возникших в результате решений, принятых органами власти другого уровня	01 1 01 20540	20 0	7	1	0,00000
Взаимные расчеты	01 1 01 70100	20 0	7	1	110,00000
Компенсация, выплачиваемая родителям (законным представителям) в целях материальной поддержки воспитания и обучения детей, посещающих образовательные организации, реализующие общеобразовательную программу дошкольного образования (Социальное обеспечение и иные выплаты населению)	01 1 01 78150	30 0	10	4	84,60000
02. Основное мероприятие «Развитие общего образования»	01 1 02 00000				183886,76211
Расходы на обеспечение деятельности (оказания услуг) муниципальных учреждений (Закупка товаров, работ и услуг для государственных (муниципальных) нужд)	01 1 02 00590	20 0	7	2	33979,36422
Расходы на обеспечение деятельности (оказания услуг) государственных учреждений (Иные бюджетные ассигнования)	01 1 02 00590	80 0	7	2	8119,27171
ИМБТ на ежемесячное денежное вознаграждение за классное руководство педагогическим работникам государственных и муниципальных организаций (фед)	01 1 02 53030	10 0	7	2	3827,90000

Расходы на обеспечение деятельности (оказания услуг) государственных учреждений по предоставлению субвенций бюджетам муниципальных образований на обеспечение государственных гарантий реализации прав на получение общедоступного и бесплатного общего образования (Расходы на выплаты персоналу в целях обеспечения выполнения функций государственными (муниципальными) органами, казенными учреждениями, органами управления государственными внебюджетными фондами)	01 1 02 78120	10 0	7	2	115736,39542
Расходы на обеспечение деятельности (оказания услуг) муниципальных учреждений по предоставлению субвенций бюджетам муниципальных образований на обеспечение государственных гарантий прав граждан на получение общедоступного и бесплатного общего образования (Закупка товаров, работ и услуг для государственных (муниципальных) нужд)	01 1 02 78120	20 0	7	2	5539,40458
Субсидии на мат-техн оснащение муниц общеобразоват организаций на подготовку к новому учебному году в условиях распротр новой коронавирусной инфекции	01 1 02 S9000	20 0	7	2	2595,22420
Субсидии бюджетам на внедрение целевой модели цифровой образовательной среды в общеобразовательных организациях и профессиональных образовательных организациях Фед. проект "Цифровая образовательная среда"	01 1 E4 52100	20 0	7	2	2173,11000
Софинансирование на внедрение целевой модели цифровой образовательной среды в общеобразовательных организациях и профессиональных образовательных организациях Фед.проект "Цифровая образовательная среда"	01 1 E4 52100	20 0	7	2	0,57200
Субсидии на обновление материально-технической базы для реализации основных и доп. общеобр. программ цифрового и гуманитарного профилей в общеобр. организациях, расположенных в сельской местности и малых городах Фед. Проект "Современная школа"	01 1 E1 51690	20 0	7	2	1117,10000
Софинансирование на обновление материально-технической базы для реализации основных и доп. общеобр. программ цифрового и гуманитарного профилей в общеобр. организациях, расположенных в сельской местности и малых городах Фед. Проект "Современная школа"	01 1 E1 51690	20 0	7	2	0,29400
Субсидии на обеспечение учащихся общеобразовательных организаций молочной продукции (обл.)	01 1 02 78130	20 0	7	2	670,60000
Субсидии на материально-техническое оснащение муниципальных общеобразовательных организаций	01 1 02 S8940	20 0	7	2	1013,17123
Субсидии на мероприятия по развитию сети общеобразовательных организаций	01 1 02 78810	20 0	7	2	911,85410
Субсидии на организацию бесплатного горячего питания обучающихся, получающих начальное общее образование	01 1 02 78990	20 0	7	2	0,00000
"Субсидии на организацию бесплатного горячего питания обучающихся, получающих начальное общее образование в государственных и муниципальных образовательных организациях	01 1 02 L3040	20 0	7	2	2065,36060
Взаимные расчеты	01 1 02 20540	20 0	7	2	2793,67500
Субсидии на реализацию мероприятий областной адресной программы капитального ремонта	01 1 02 78750	20 0	7	2	3343,46505
02. Подпрограмма "Социализация детей-сирот и детей, нуждающихся в особой заботе государства	01 2 00 00000				6143,20000
01. Основное мероприятие «Социализация детей – сирот и детей, нуждающихся в особой заботе государства»	01 2 01 00000				6143,20000
Обеспечение оказание мер социальной поддержки семьям, взявшим на воспитание детей- сирот, оставшихся без попечения родителей (Социальное обеспечение и иные выплаты населению)	01 2 01 78200	30 0	10	4	2778,62304
Выплаты приемной семье на содержание подопечных детей (Социальное обеспечение и иные выплаты)	01 2 01 78180	30 0	10	4	1618,42800
Обеспечение выплаты вознаграждения, причитающегося приемному родителю (Социальное обеспечение и иные выплаты населению)	01 2 01 78190	30 0	10	4	1710,04896
Выплата единовременного пособия при всех формах устройства детей, лишенных родительского попечения, в семью (Социальное обеспечение и иные выплаты)	01 2 01 52600	30 0	10	4	36,10000
03. Подпрограмма «Развитие дополнительного образования и воспитания»	01 3 00 00000				16306,23129
01. Основное мероприятие «Развитие инфраструктуры и обновление содержания дополнительного образования детей»	01 3 01 00000				16306,23129
Расходы на обеспечение деятельности (оказания услуг) муниципальных учреждений (Расходы на выплаты персоналу в целях обеспечения выполнения функций государственными (муниципальными) органами, казенными учреждениями, органами управления государственными внебюджетными фондами)	01 3 01 00590	10 0	7	3	10519,46514
Расходы на обеспечение деятельности (оказания услуг) муниципальных учреждений (Закупка товаров, работ и услуг для государственных (муниципальных) нужд)	01 3 01 00590	20 0	7	3	2370,87615
Взаимные расчеты	01 3 01 70100	20 0	7	3	150,00000
Расходы на обеспечение деятельности (оказания услуг) государственных учреждений	01 3 01	80	7	3	3265,89000

(Иные бюджетные ассигнования)	00590	0			
4.Подпрограмма "Создание условий для организации отдыха и оздоровления детей и молодежи Воробьевского муниципального района"	01 4 00 00000				1204,01874
02. Основное мероприятие «Организация оздоровления детей и молодежи»	01 4 02 00000				1204,01874
Мероприятия по организации отдыха и оздоровление детей в рамках подпрограммы "Вовлечение молодежи в социальную практику" муниципальной программы "Развитие образования" (Закупка товаров, работ и услуг для государственных (муниципальных) нужд)	01 4 02 80280	20 0	7	7	263,11958
Субсидии на организацию отдыха и оздоровления детей и молодежи (обл.)	014 02 S8320	20 0	7	7	786,55952
Молодежная политика и оздоровление детей	01 4 02 00590	20 0	7	7	100,78964
Субсидии на оздоровление детей (на организацию отдыха в каникулярное время)	014 02 78410	30 0	7	7	53,55000
5. Подпрограмма "Обеспечение реализации муниципальной программы"	01 5 00 00000				9644,99193
01. Основное мероприятие «Функционирование отдела по образованию Воробьевского муниципального района. Органов опеки и попечительства, РМК, централизованной бухгалтерии».	01 5 01 00000				9644,99193
Расходы на обеспечение функций государственных органов по организации и осуществлению деятельности по опеке и попечительству	01 5 01 78392	10 0	1	13	739,09077
Расходы на обеспечение функций государственных органов по организации и осуществлению деятельности по опеке и попечительству	01 5 01 78392	20 0	1	13	90,90923
Расходы на обеспечение функций государственных органов (Расходы на выплаты персоналу в целях обеспечения выполнения функций государственными (муниципальными) органами, казенными учреждениями, органами управления государственными внебюджетными фондами)	01 5 01 82010	10 0	7	9	2602,79193
Расходы на обеспечение функций государственных органов (Закупка товаров, работ и услуг для государственных (муниципальных) нужд)	01 5 01 82010	20 0	7	9	379,29700
Расходы на обеспечение деятельности (оказания услуг) муниципальных учреждений (Расходы на выплаты персоналу в целях обеспечения выполнения функций государственными (муниципальными) органами, казенными учреждениями, органами управления государственными внебюджетными фондами)	01 5 01 00590	10 0	7	9	5128,61000
Расходы на обеспечение деятельности (оказания услуг) государственных учреждений (Закупка товаров, работ и услуг для государственных (муниципальных) нужд)	01 5 01 00590	20 0	7	9	704,29300
Расходы на обеспечение деятельности (оказания услуг) государственных учреждений (Иные бюджетные ассигнования)	015 01 00590	80 0	7	9	0,00000
02.Муниципальная программа"Обеспечение доступным и комфортным жильем и коммунальными услугами населения Воронежской области"в рамках подпрограммы "Обеспечение жильем молодых семей " федеральной целевой программы "Жилище" на 2011-2015 годы " (Социальное обеспечение и иные выплаты населению)	02 0 00 00000				2772,00000
1. Подпрограмма «Обеспечение жильем молодых семей»	02 1 00 00000				2772,00000
01. Основное мероприятие «Оказание государственной поддержки молодым семьям на приобретение (строительство) жилья»	02 1 01 00000				2772,00000
Обеспечение жильем молодых семей (Социальное обеспечение и иные выплаты населению)	021 01 L0200	30 0	10	4	601,00000
Субсидии на реализацию мероприятий по обеспечению жильем молодых семей	02 1 01 L4970	30 0	10	4	2171,00000
03.Муниципальная программа "Охрана окружающей среды Воробьевского муниципального района"	03 0 00 00000				0,00000
04. Муниципальная программа Воробьевского муниципального района "Защита населения и территории Воробьевского муниципального района от чрезвычайных ситуаций, обеспечение безопасности людей на водных объектах"	04 0 00 00000				2622,39466
1. Подпрограмма "Защита населения и территории от чрезвычайных ситуаций природного и техногенного характера, гражданская оборона"	04 1 00 00000				2622,39466
Расходы по обеспечению деятельности (оказание услуг) муниципальных учреждений (Расходы на выплаты персоналу в целях обеспечения выполнения функций государственными (муниципальными) органами, казенными учреждениями, органами управления государственными внебюджетными фондами)	04 1 00 00590	10 0	3	9	2371,41066
Расходы на обеспечение деятельности (оказание услуг) муниципальных учреждений (Закупка товаров, работ и услуг для государственных (муниципальных) нужд)	04 1 00 00590	20 0	3	9	146,34400
Расходы на обеспечение деятельности (оказание услуг) муниципальных учреждений (Закупка товаров, работ и услуг для государственных (муниципальных) нужд)	041 00 205750	20 0	3	9	4,65600
Межбюджетные трансферты на проведение аварийно-восстановительных работ и иных мероприятий, связанных с предупреждением и ликвидацией последствий стихийных бедствий и других чрезвычайных ситуаций	041 00 205750	20 0	3	9	99,98400
05. Муниципальная программа Воробьевского муниципального района Воронежской	05 0 00				24779,15806

области "Развитие культуры и туризма"	00000				
1. Подпрограмма «Развитие культуры Воробьевского муниципального района»	05 1 00 00000				0,00000
2. Подпрограмма "Дополнительное образование"	05 2 00 00000				5702,00000
01. Основное мероприятие «Развитие дополнительного образования в сфере культуры»	05 2 01 00000				5702,00000
Расходы на обеспечение деятельности (оказания услуг) муниципальных учреждений (Расходы на выплаты персоналу в целях обеспечения выполнения функций государственными (муниципальными) органами, казенными учреждениями, органами управления государственными внебюджетными фондами)	05 2 01 00590	10 0	7	3	5470,00000
Расходы на обеспечение деятельности (оказания услуг) муниципальных учреждений (Закупка товаров, работ и услуг для государственных (муниципальных) нужд)	05 2 01 00590	20 0	7	3	231,50000
Уплата иных платежей	05 2 01 00590	80 0	7	3	0,50000
3. Подпрограмма "Обеспечение реализации муниципальной программы"	05 3 00 00000				19077,15806
01. Основное мероприятие «Финансовое обеспечение деятельности отдела культуры Воробьевского муниципального района».	05 3 01 00000				913,00000
Расходы на обеспечение деятельности (оказания услуг) муниципальных учреждений (Расходы на выплаты персоналу в целях обеспечения выполнения функций государственными (муниципальными) органами, казенными учреждениями, органами управления государственными внебюджетными фондами)	05 3 01 82010	10 0	8	4	745,00000
Расходы на обеспечение деятельности (оказания услуг) муниципальных учреждений (Закупка товаров, работ и услуг для государственных (муниципальных) нужд)	05 3 01 82010	20 0	8	4	168,00000
02. Основное мероприятие «Финансовое обеспечение деятельности МКУК «Центр народного творчества»».	05 3 02 00000				18164,15806
Расходы на обеспечение деятельности (оказания услуг) муниципальных учреждений, (Расходы на выплаты персоналу в целях обеспечения выполнения функций государственными (муниципальными) органами, казенными учреждениями, органами управления государственными внебюджетными фондами)	05 3 02 00590	10 0	8	1	11920,41996
Расходы на обеспечение деятельности (оказания услуг) муниципальных учреждений (Закупка товаров, работ и услуг для государственных (муниципальных) нужд)	05 3 02 00590	20 0	8	1	4483,58004
Субсидии на поддержку отрасли культуры	05 3 02	20	8	1	0,00000
(Содействие сохранению и развитию муниц учреждений культуры (книжные фонды)	00590	0			0,00000
Расходы на обеспечение деятельности (оказания услуг) государственных учреждений (Иные бюджетные ассигнования)	05 3 02 00590	80 0	8	1	1642,00000
Взаимные расчеты	053 02 20540	20 0	8	1	0,00000
Субсидии на поддержку отрасли культуры (Поддержка лучших учреждений)	05 3 02 L5190	20 0	8	1	118,15806
Субсидии на создание в Воронежской области о благоприятных условий для развития этнотуризма	05 3 02 S8650	20 0	8	1	0,00000
Субсидии на реализацию мероприятий по укреплению единства российской нации и этнокультурному развитию народов России	053 02 R5190	20 0	8	1	0,00000
06. Муниципальная программа Воробьевского муниципального района "Развитие физической культуры и спорта"	06 0 00 00000				732,00000
1. Подпрограмма «Развитие физической культуры и спорта»	06 1 00 00000				732,00000
03. Основное мероприятие «Участие спортсменов Воробьевского муниципального района в соревнованиях различных уровней»	06 1 02 00000				732,00000
Мероприятия в области физической культуры и (Закупка товаров, работ и услуг для государственных (муниципальных) нужд)	06 1 02 80410	20 0	11	1	732,00000
07. Муниципальная программа «Экономическое развитие и инновационная экономика»	07 0 00 00000				1100,00000
1. Подпрограмма «Развитие и поддержка малого и среднего предпринимательства»	071 00 00000		4	12	600,00000
Основное мероприятие «Предоставление грантов начинающим субъектам малого предпринимательства»	071 01 00000		4	12	600,00000
Субсидии юридическим лицам (кроме государственных учреждений) и физическим лицам –производителям товаров, работ и услуг в рамках подпрограммы «Развитие и поддержка малого и среднего предпринимательства» муниципальной программы «Экономическое развитие и инновационная экономика» (Предоставление субсидий бюджетным, автономным учреждениям и иным некоммерческим организациям)	071 01 18038	60 0	4	12	600,00000
2. Подпрограмма «Управление муниципальным имуществом»	07 2 00 00000				500,00000
Основное мероприятие «Оформление прав собственности, в том числе проведение межевых и кадастровых работ, проведение независимой оценки рыночной стоимости объектов, опубликование информационных сообщений в СМИ».	07 2 01 00000				500,00000
Выполнение других расходных обязательств (Закупка товаров, работ и услуг для гос-	07 2 01	20	1	13	500,00000

ударственных (муниципальных) нужд)	82010	0			
08. Муниципальная целевая программа «Комплексное развитие сельских территорий Воробьевского муниципального района Воронежской области»	08 0 00 00000				5535,79483
2. Подпрограмма «Комплексное развитие сельских территорий Воробьевского муниципального района Воронежской области»	08 2 00 00000				3745,79483
01. Основное мероприятие «Обеспечение жильем граждан, проживающих в сельской местности, и обеспечение доступным жильем молодых семей и молодых специалистов на селе»	08 2 01 00000				0,00000
Обеспечение жильем молодых семей (Социальное обеспечение и иные выплаты населению)	08 2 01 L0180	30 0	10	3	0,00000
Основное мероприятие: "Создание и развитие инфраструктуры на сельских территориях"	08 2 03 00000		5	3	3745,79483
Взаимные расчеты (Расходы на замену выгребных емкостей)	08 2 03 70100	20 0	5	3	3745,79483
3. Подпрограмма «Развитие информационно-консультационной службы Воробьевского муниципального района Воронежской области»	08 3 00 00000				1790,00000
01. Основное мероприятие «Оказание консультационных услуг предприятиям агропромышленного комплекса, крестьянским (фермерским) хозяйствам и гражданам, ведущим личное подсобное хозяйство».	08 3 01 00000				1790,00000
Расходы на обеспечение деятельности (оказание услуг) государственных учреждений (Расходы на выплаты персоналу в целях обеспечения выполнения функций государственными (муниципальными) органами, казенными учреждениями, органами управления государственными внебюджетными фондами)	08 3 01 00590	10 0	4	5	1590,96760
Расходы на обеспечение деятельности (оказание услуг) муниципальных учреждений (Закупка товаров, работ и услуг для государственных (муниципальных) нужд)	08 3 01 00590	20 0	4	5	199,03240
09. Муниципальная программа «Повышение энергетической эффективности в жилищно-коммунальном комплексе и сокращение энергетических издержек в бюджетном секторе Воробьевского муниципального района»	09 0 00 00000				0,00000
Подпрограмма «Обеспечение реализации муниципальной программы»	09 1 00 00000				0,00000
Основное мероприятие по энергосбережению энергетической эффективности системы коммунальной инфраструктуры.	09 1 02 00000				0,00000
Капитальный ремонт котельной "МКОУ "Елизаветовская ООШ"	09 1 02 00590	20 0	7	2	0,00000
10. Муниципальная программа Воробьевского муниципального района "Управление муниципальными финансами, создание условий для эффективного и ответственного управления муниципальными финансами, повышение устойчивости бюджетов муниципальных образований Воробьевского муниципального района"	10 0 00 00000				105788,23212
1. Подпрограмма "Управление муниципальными финансами"	10 1 00 00000				4546,05000
03. Основное мероприятие «Организация исполнения бюджета Воробьевского муниципального района и формирование бюджетной отчетности»	10 1 03 00000				4544,00000
Расходы на обеспечение функций государственных органов (Расходы на выплаты персоналу в целях обеспечения выполнения функций государственными (муниципальными) органами, казенными учреждениями, органами управления государственными внебюджетными фондами)	10 1 03 82010	10 0	1	6	3494,00000
Расходы на обеспечение функций государственных органов (Закупка товаров, работ и услуг для государственных (муниципальных) нужд)	10 1 03 82010	20 0	1	6	1050,00000
Муниципальная программа Воробьевского муниципального района "Управление муниципальными финансами, создание условий для эффективного и ответственного управления муниципальными финансами, повышение устойчивости бюджетов муниципальных образований Воробьевского муниципального района"			1	13	2,05000
Подпрограмма «Управление муниципальными финансами»	10 1 00 00000		1	13	2,05000
Основное мероприятие: "Зарезервированные средства, связанные с особенностями исполнения бюджета"	10 1 01 00000		1	13	2,05000
Зарезервированные средства, связанные с особенностями исполнения бюджета (Иные бюджетные ассигнования)	10 1 01 00000	80 0	1	13	2,05000
2. Подпрограмма "Создание условий для эффективного и ответственного управления муниципальными финансами, повышение устойчивости бюджетов сельских поселений Воробьевского муниципального района"	10 2 00 00000				101242,18212
02. Основное мероприятие «Выравнивание бюджетной обеспеченности городскому и сельским поселениям Воробьевского муниципального района»	10 2 02 00000				101242,18212
ОБСЛУЖИВАНИЕ ГОСУДАРСТВЕННОГО И МУНИЦИПАЛЬНОГО ДОЛГА	10 2 02 87880	70 0	13	1	42,00000
Дотация на выравнивание бюджетной обеспеченности поселений из бюджета муниципального района (Межбюджетные трансферты)	10 2 02 88020	50 0	14	1	2696,00000
Дотация на выравнивание бюджетной обеспеченности поселений из областного бюджета (Межбюджетные трансферты)	10 2 02 78050	50	14	1	3485,00000

На посадку памятной аллеи в с.Воробьевка в рамках акции "Сад памяти-сад жизни"	10 2 02 80100	50 0	14	3	97,95000
Межбюджетные трансферты, передаваемые бюджетам для компенсации дополнительных расходов, возникших в результате решений, принятых органами власти другого уровня	10 2 02 70100	50 0	14	3	276,53800
Межбюджетные трансферты на оказание разовой финансовой помощи на социально значимые расходы	10 2 02 80100	50 0	14	3	500,00000
Иные межбюджетные трансферты (на ликвидацию чрезвычайной ситуации, связанной с выходом из строя единственной скважины хозяйственно-питьевого водоснабжения в с.Лещаное Вор.мун.р-на	10 2 02 00590	50 0	14	3	3500,00000
Субсидии местным бюджетам для долевого финансирования приоритетных социально-значимых расходов местных бюджетов (Межбюджетные трансферты)	10 2 02 S8040	50 0	14	3	10376,00000
Субсидии местным бюджетам для долевого финансирования приоритетных социально-значимых расходов местных бюджетов (Межбюджетные трансферты)(рб)	10 2 02 S8041	50 0	14	1	136,00000
Материальное поощрение сельским поселениям за достижение наилучших показателей	10 2 02 00590	50 0	14	3	100,00000
Взаимные расчеты (на проведение выборов)	10 2 02 70100	50 0	1	7	786,62600
Расходы на обеспечение функций государственных органов на осуществление части полномочий по дорожным фондам (Закупка товаров, работ и услуг для государственных (муниципальных) нужд)	10 2 02 78550	50 0	4	9	3175,90000
Расходы на организацию проведения оплачиваемых общественных работ (Межбюджетные трансферты)	10 2 02 78430	50 0	4	1	84,90000
Межбюджетные трансферты, передаваемые бюджетам сельских поселений на осуществление части полномочий по библиотечному обслуживанию	10 2 02 78550	50 0	8	1	3062,00000
Субсидии на поддержку отрасли культуры (подключение библиотек к сети «Интернет»)(Солонецкое с/п)	10 2 02 L5190	50 0	8	1	95,16912
Софинансирование на поддержку отрасли культуры (подключение библиотек к сети «Интернет»)(Солонецкое с/п)	10 2 02 L5190	50 0	8	1	0,18900
Субсидии на поддержку отрасли культуры(Поддержка лучших учреждений)(Никольское -1 с/п)	10 2 02 L5190	50 0	8	1	117,64706
Софинансирование на поддержку отрасли культуры(Поддержка лучших учреждений)(Никольское -1 с/п)	10 2 02 L5190	50 0	8	1	0,30000
Субсидии на реализацию мероприятий областной адресной программы капитального ремонта	10 2 02 78750	50 0	8	1	3800,00000
Субсидии бюджетам муниципальных образований на обеспечение развития и укрепления материально-технической базы муниципальных домов культуры (обл. Воробьевское. с.п.)	10 2 02 74670	50 0	8	1	2350,87494
Софинансирование на развитие и укрепление материально-технической базы муниципальных домов культуры	10 2 02 L4670	50 0	8	1	10,00000
Субсидии бюджетам муниципальных образований на мероприятие по благоустройству сельских территорий на 2020 год и на плановый период 2021 и 2022 годов	10 2 02 78110	50 0	5	3	0,00000
МБТ на поощрение МО за наращивание налогового (экономического) потенциала	10 2 02 78270	50 0	5	3	3489,60700
Субсидии бюджетам муниципальных образований на уличное освещение(Межбюджетные трансферты)	10 2 02 78670	50 0	5	3	1624,08100
Развитие систем теплоснабжения, водоснабжения и водоотведения Воронежской области (Воробьевское с/п)	10 2 02 78100	50 0	5	5	41636,20000
Субсидии на развитие водо- и газоснабжения в сельской местности (Солонецкое сп)	10 2 02 L5670	50 0	5	5	19759,20000
Софинансирование на развитие водо- и газо снабжение в сельской местности	10 2 02 L5670	50 0	5	5	40,00000
11. Муниципальная программа Воробьевского муниципального района «Муниципальное управление и гражданское общество Воробьевского муниципального района»	11 0 00 00000				28589,68934
1. Подпрограмма «Повышение эффективности деятельности органов местного самоуправления и развитие гражданского общества»	11 1 00 00000				4326,70000
02. Основное мероприятие «Реализация мер социальной поддержки отдельных категорий граждан»	11 1 02 00000				3082,60000
Доплаты к пенсиям государственных служащих субъектов РФ и муниципальных служащих (Социальное обеспечение и иные выплаты)	11 1 02 80470	30 0	10	1	3082,60000
03. Основное мероприятие «Поддержка развития общественных организаций социальной направленности»	11 1 03 00000				1235,30000
Социальная поддержка ветеранов войны и труда (Предоставление субсидий муниципальным бюджетным, автономным учреждениям и иным некоммерческим организациям)	11 1 03 00590	60 0	10	6	431,00000
Субсидии на поддержку социально ориентированных НКО	11 1 03 S8650	60 0	10	6	782,30000
Предоставление субсидий муниципальным бюджетным, автономным учреждениям и иным некоммерческим организациям	11 1 03 00590	60 0	10	6	22,00000

Социальное обеспечение населения	11 1 03 52540	36 0	10	3	
04. Основное мероприятие «Обеспечение проведения противозoonотических мероприятий»	11 1 04 00000				8,80000
Расходы по организации деятельности по отлову и содержанию безнадзорных животных (Закупка товаров, работ и услуг для государственных (муниципальных) нужд)	11 1 04 78800	20 0	4	5	8,80000
2. Подпрограмма «Обеспечение реализации муниципальной программы»	11 2 00 00000				24262,98934
01. Основное мероприятие «Финансовое обеспечение деятельности администрации Воробьевского муниципального района»	11 2 01 00000				24262,98934
Расходы на обеспечение функций государственными органами (Расходы на выплаты персоналу в целях обеспечения выполнения функций государственными (муниципальными) органами, казенными учреждениями, органами управления государственными внебюджетными фондами)	11 2 01 82010	10 0	1	4	12656,30068
Расходы на обеспечение функций государственными органами (Закупка товаров, работ и услуг для государственных (муниципальных) нужд)	11 2 01 82010	20 0	1	4	6171,15759
Расходы на обеспечение функций государственными органами в рамках подпрограммы (Закупка товаров, работ и услуг для государственных (муниципальных) нужд)	11 2 01 82010	80 0	1	4	707,00000
Расходы на обеспечение деятельности главы администрации Воробьевского муниципального района (Расходы на выплаты персоналу в целях обеспечения выполнения функций государственными (муниципальными) органами, казенными учреждениями, органами управления государственными внебюджетными фондами)	11 2 01 82020	10 0	1	4	1691,94173
Расходы на обеспечение функций государственными органами (Расходы на выплаты персоналу в целях обеспечения выполнения функций государственными (муниципальными) органами, казенными учреждениями, органами управления государственными внебюджетными фондами)	11 2 01 82010	10 0	4	5	1282,58934
Расходы на обеспечение функций государственных органов на создание и организацию деятельности комиссий по делам несовершеннолетних и защите их прав (Расходы на выплаты персоналу в целях обеспечения выполнения функций государственными (муниципальными) органами, казенными учреждениями, органами управления государственными внебюджетными фондами)	11 2 01 78391	10 0	1	13	403,72852
Расходы на обеспечение функций государственных органов на создание и организацию деятельности комиссий по делам несовершеннолетних и защите их (Закупка товаров, работ и услуг для государственных (муниципальных) нужд)	11 2 01 78391	20 0	1	13	11,27148
Расходы на обеспечение функций государственных органов на осуществление полномочий по сбору информации от поселений, входящих в муниципальный район, необходимой для ведения регистра муниципальных нормативных правовых (Расходы на выплаты персоналу в целях обеспечения выполнения функций государственными (муниципальными) органами, казенными учреждениями, органами управления государственными внебюджетными фондами)	11 2 01 78090	10 0	1	13	384,59294
Расходы на обеспечение функций государственных органов на осуществление полномочий по сбору информации от поселений, входящих в муниципальный район, необходимой для ведения регистра муниципальных нормативных правовых актов (Закупка товаров, работ и услуг для государственных (муниципальных) нужд)	11 2 01 78090	20 0	1	13	21,40706
Расходы на обеспечение функций государственных органов на осуществление полномочий по созданию и организации деятельности административных комиссий (Расходы на выплаты персоналу в целях обеспечения выполнения функций государственными (муниципальными) органами, казенными учреждениями, органами управления государственными внебюджетными фондами)	11 2 01 78470	10 0	1	13	364,10000
Расходы на обеспечение функций государственных органов на осуществление полномочий по созданию и организации деятельности административных комиссий (Закупка товаров, работ и услуг для государственных (муниципальных) нужд)	11 2 01 78470	20 0	1	13	1,90000
Субвенции на на проведение Всероссийской переписи населения 2020 года	11 2 01 54690	20 0	1	13	0,00000
Расходы на обеспечение функций государственных органов на осуществление части полномочий по архитектуре, градостроительной деятельности и земельному контролю (Расходы на выплаты персоналу в целях обеспечения выполнения функций государственными (муниципальными) органами, казенными учреждениями, органами управления государственными внебюджетными фондами)	11 2 01 01590	10 0	1	13	567,00000
12. Муниципальная программа Воробьевского муниципального района «Развитие пассажирского транспорта общего пользования Воробьевского муниципального района»	12 0 00 00000				5255,50000
1. Подпрограмма «Развитие пассажирского транспорта общего пользования Воробьевского муниципального района»	12 1 00 00000				5255,50000
02. Основное мероприятие «Обеспечение экономической устойчивости автомобильного транспортного предприятия осуществляющего деятельность по перевозке пассажиров».	12 1 02 00000				5255,50000
Субсидии юридическим лицам (кроме государственных учреждений) и физическим лицам-производителям товаров, работ и услуг (Предоставление субсидий бюджетным,	12 1 02 00590	60 0	4	8	5255,50000

автономным учреждениям и иным некоммерческим организациям)					
13.Муниципальная программа "Развитие дорожного хозяйства Воробьевского муниципального района"	13 0 00 00000		4	9	48533,00000
Подпрограмма "Развитие дорожного хозяйства Воробьевского муниципального района"	13 1 00 00000		4	9	48533,00000
Основное мероприятие: " Ремонт автомобильных дорог общего пользования местного значения"	13 1 01 00000		4	9	48533,00000
Расходы на обеспечение деятельности (оказание услуг) муниципальных учреждений (Закупка товаров, работ и услуг для государственных (муниципальных) нужд)	13 1 01 S8850	20 0	4	9	4870,80000
"Субсидии на капитальный ремонт и ремонт автомобильных дорог общего пользования местного значения (обл.)	13 1 01 S8850	20 0	4	9	43662,20000
Не программная часть	91 0 00 00000				2515,00000
Обеспечение деятельности Совета народных депутатов Воробьевского муниципального района	91 1 00 00000				2515,00000
Мероприятия, осуществляемые органами законодательной власти. (Расходы на выплаты персоналу в целях обеспечения выполнения функций государственными (муниципальными) органами, казенными учреждениями, органами управления государственными внебюджетными фондами)	91 1 00 82010	10 0	1	3	2317,00000
Мероприятия осуществляемые органами законодательной власти (Закупка товаров, работ и услуг для государственных (муниципальных) нужд)	91 1 00 82010	20 0	1	3	198,00000

Приложение № 7
к решению Совета народных депутатов Воробьевского муниципального района
от 25.12.2020 г. № 28

Приложение № 29
к решению Совета народных депутатов Воробьевского муниципального района
от 26.12.2019г. №35

Распределение иных межбюджетных трансфертов на 2020 год

тыс. руб.

Наименование	Березовское сельское поселение	Воробьевское сельское поселение	Никольское 1-е сельское поселение	Солонецкое сельское поселение	ИТОГО
1	2	3	4	5	6
Субсидии бюджетам муниципальных образований на уличное освещение (Межбюджетные трансферты)	348,7746	630,2325	365,2062	279,8677	1624,081
Субсидии на развитие водо- и газоснабжения в сельской местности (Реализация мероприятий по устойчивому развитию сельских территорий) Солонецкому с.п.	-	-	-	19759,2	19759,2
Софинансирование на развитие водо- и газоснабжения в сельской местности (Реализация мероприятий по устойчивому развитию сельских территорий) Солонецкому с.п.				40	40
Субсидии на развитие систем теплоснабжения, водоснабжения и водоотведения Воронежской области		41636,2			41636,2
Материальное поощрение сельским поселениям за достижение наилучших показателей	-	-	-	100	100
Софинансирование бюджетам муниципальных образований на обеспечение развития и укрепления материально-технической базы муниципальных домов культуры	5	5	-	-	10
Субсидии на обеспечение развития и укрепления МТБ домов культуры в населенных пунктах с числом жителей до 50 тыс. чел.	1540,42729	810,44765	3800,0		6150,87494
Субсидии на поддержку отрасли культуры			117,64706	95,16912	212,81618
Софинансирование субсидии на поддержку отрасли культуры			0,300	0,189	0,489
Иные межбюджетные трансферты (на подготовку проектно- сметной документации систем водоочистки)	1744,8035			1744,8035	3489,607
Иные межбюджетные трансферты (расходы на проведение выборов)	229,43258	163,88042	163,88042	229,43258	786,626
Иные межбюджетные трансферты (соц.знач.)	68,906	75,350	65,760	66,502	276,538
Иные межбюджетные трансферты (На посадку памятной аллеи в с.Воробьевка в рамках акции "Сад памяти-сад жизни")		97,950			97,950
Иные межбюджетные трансферты (соц.знач.)	200,0		150,0	150,0	500,0
Иные межбюджетные трансферты (с. Лещаное. ЧС водозабор)		3500,0			3500,0
Организация проведения оплачиваемых общественных работ (Межбюджетные трансферты)	36,35757	35,53376	0,69489	12,31378	84,9

Расходы на обеспечение функций государственных органов на осуществление части полномочий по дорожным фондам (Закупка товаров, работ и услуг для государственных (муниципальных) нужд)	615,451	933,8	775,4	851,249	3175,9
---	---------	-------	-------	---------	--------

Решение
Совета народных депутатов
Воробьевского муниципального района
Воронежской области от 25 декабря 2020 г. № 29
О районном бюджете на 2021 год и на плановый период 2022и 2023 годов.

Рассмотрев проект районного бюджета на 2021 год и на плановый период 2022 и 2023 годы и в соответствии со статьями 15, 52 Федерального закона от 06.10.2003 г. № 131-ФЗ «Об общих принципах организации местного самоуправления в Российской Федерации» Совет народных депутатов, РЕШИЛ:

1. Утвердить основные характеристики районного бюджета на 2021 год:

1.1. Прогнозируемый общий объем доходов районного бюджета в сумме 383017,52283 тыс. рублей, в том числе безвозмездные поступления из областного бюджета в сумме 275203,32283 тыс. рублей.

1.2. Общий объем расходов районного бюджета в сумме 390399,02283 тыс. рублей.

1.3. Прогнозируемый дефицит районного бюджета в сумме 7381,5 тыс. рублей или 6,9 % к утвержденному общему годовому объему доходов районного бюджета без учета утвержденного объема безвозмездных поступлений из областного бюджета.

2. Утвердить основные характеристики районного бюджета на 2022 и 2023 годы.

2.1. Прогнозируемый общий объем доходов районного бюджета на 2022 год в сумме 359346,93469 тыс. рублей, в том числе безвозмездные поступления из областного бюджета в сумме 250116,93469 тыс. рублей, общий объем доходов районного бюджета на 2023 год – 333785,64863 тыс. рублей, в том числе безвозмездные поступления из областного бюджета в сумме 221741,54863 тыс. рублей.

2.2. Общий объем расходов районного бюджета на 2022 год в сумме 367246,934690 тыс. рублей в т.ч. условно утвержденные расходы 2714,2 тыс. рублей и на 2023 год в сумме 342922,448630 тыс. рублей в т.ч. условно утвержденные расходы 5568,2 тыс. рублей.

2.3. Прогнозируемый дефицит районного бюджета на 2022 год в сумме 7900,0 тыс. рублей и на 2023 год в сумме 9136,8 тыс. рублей.

3. Утвердить поступление доходов районного бюджета по кодам видов доходов, подвидов доходов:

3.1. На 2021 год согласно приложению 1 к настоящему решению;

3.2. На плановый период 2022 и 2023 годы согласно приложению 2 к настоящему решению.

4. Утвердить источники внутреннего финансирования дефицита районного бюджета на 2021 согласно приложению 3 к настоящему решению и плановый период 2022 и 2023 годы согласно приложению 4 к настоящему решению.

5. Утвердить перечень главных администраторов источников внутреннего финансирования дефицита бюджета Воробьевского муниципального района согласно приложению 5 к настоящему Решению Совета народных депутатов Воробьевского муниципального района.

6. В соответствии с пунктом 2 статьи 1841 Бюджетного Кодекса Российской Федерации утвердить нормативы отчислений от налогов и сборов в районный бюджет на 2021 год согласно приложению 6 к настоящему решению и нормативы отчислений неналоговых доходов районного бюджета на 2022-2023 годы согласно приложению 7 к настоящему решению.

7. Утвердить перечень главных администраторов доходов бюджета Воробьевского муниципального района – органов местного самоуправления согласно приложению 8,9.

8. Установить право за финансовым отделом администрации Воробьевского муниципального района приказом отдела вносить изменения в перечень главных администраторов доходов бюджетов, а также в состав закрепленных за ними кодов классификации доходов бюджетов, в случаях изменения состава и (или) функций главных администраторов доходов бюджета, а также изменения принципов назначения и присвоения структуры кодов классификации доходов бюджетов.

9. Установить, что в случаях, установленных законодательством Российской Федерации и субъекта Российской Федерации, органы местного самоуправления осуществляют начисления, учет и контроль за правильностью исчисления, полнотой уплаты платежей по отдельным видам неналоговых доходов, подлежащих зачислению в районный бюджет, включая пени и штрафы по ним, а также осуществляют взыскание задолженности и принимают решения о возврате (зачете) указанных платежей.

10. Средства, полученные муниципальными казенными учреждениями от приносящей доход деятельности, после уплаты налогов и сборов и иных обязательных платежей в порядке, установленном законодательством Российской Федерации, поступают на единый счет доходов в Управлении Федерального казначейства по Воронежской области, и расходуются муниципальными учреждениями в соответствии с решениями, оформленными главными распорядителями (получателями) средств районного бюджета в установленном финансовым органом Воробьевского муниципального района и сметами доходов и расходов, утвержденными в порядке, определяемом главными распорядителями средств районного бюджета. Средства, полученные от приносящей доход деятельности не могут направляться муниципальными казенными учреждениями на создание других организаций, покупку ценных бумаг, размещаться на депозиты в кредитных организациях.

11. Доходы от сдачи в аренду имущества находящегося в собственности района, после уплаты налогов и сборов и иных обязательных платежей в порядке, установленном законодательством Российской Федерации, подлежат перечислению в районный бюджет.

12. Утвердить в пределах общего объема расходов, установленного в п.1.2., п.2.2. настоящего решения на 2021 год и на 2022-2023 годы распределение бюджетных ассигнований по разделам и подразделам, целевым статьям и видам расходов функциональной классификации расходов бюджета согласно приложению 10 к настоящему решению.

13. Утвердить ведомственную структуру расходов районного бюджета на 2021 год и на 2022-2023 годы согласно приложению 11 к настоящему решению.

14. Органы местного самоуправления Воробьевского муниципального района не вправе принимать на 2021 год решения, приводящие к увеличению численности муниципальных служащих и работников муниципальных учреждений, за исключением установленных федеральным законодательством и законодательством Воронежской области случаев передачи отдельных государственных полномочий Российской Федерации и органов государственной власти Воронежской области, осуществляемых за счет субвенции из областного бюджета.

15. Утвердить общий объем районного фонда финансовой поддержки поселений на 2021 год в сумме 26019 тыс. рублей, на 2022 год в сумме 6050 тыс. рублей, на 2023 год 6215 тыс. рублей.

16. Утвердить распределение дотации на выравнивание бюджетной обеспеченности поселениям Воробьевского муниципального района за счет средств областного бюджета на 2021 год согласно приложению 12 к настоящему решению, на 2021-2022 годов согласно приложению 13 к настоящему решению.

17. Утвердить распределение и порядок предоставления иных межбюджетных трансфертов бюджетам сельских поселений за счет субсидий для долевого финансирования приоритетных социально значимых расходов получаемых из областного бюджета в районный бюджет на 2021 год согласно приложению №14.

18. В соответствии со статьей 19 закона «О межбюджетных отношениях органов государственной власти и органов местного самоуправления Воронежской области» от 17 ноября 2005 года № 68-ОЗ утвердить распределение дотации на выравнивание бюджетной обеспеченности поселений из районного бюджета на 2021 год согласно приложению 15 к настоящему решению, на 2022-2023 годы согласно приложению 16 к настоящему решению.

19. В случае получения субсидий, субвенций, иных межбюджетных трансфертов и безвозмездных поступлений из бюджетов других уровней, имеющих целевое назначение на исполнение полномочий по вопросам местного значения сельских поселений, администрация Воробьевского муниципального района вправе производить распределение указанных денежных средств между бюджетами сельских поселений в порядке определенном нормативным правовым актом администрации Воробьевского муниципального района.

20. Утвердить объем распределения иных межбюджетных трансфертов на организацию проведения оплачиваемых общественных работ на 2021 год согласно приложению 17 к настоящему решению, на 2022 и 2023 годы согласно приложению 18 к настоящему решению.

21. Утвердить объем бюджетных ассигнований дорожного фонда Воробьевского муниципального района на 2021 год в сумме 7614,6 тыс. рублей на 2022 год в сумме 8303,4 тыс. рублей и на 2023 год в сумме 8641,1 тыс. рублей согласно приложению 19.

22. Утвердить распределение бюджетных ассигнований дорожного фонда Воробьевского муниципального района на 2021 год и на плановый период 2022 и 2023 годов в размере 3153,268 тыс. рублей прогнозируемого объема установленных действующим законодательством источников формирования дорожного фонда Воробьевского муниципального района на 2021 год и на плановый период 2022 и 2023 годы согласно приложению 19 к настоящему решению.

23. Утвердить методику распределения межбюджетных трансфертов бюджетам сельских поселений Воробьевского муниципального района на осуществление переданных полномочий по осуществлению дорожной деятельности в отношении автомобильных дорог местного назначения согласно приложению 20.

24. Утвердить распределение иных межбюджетных трансфертов бюджетам сельских поселений Воробьевского муниципального района на осуществление переданных полномочий по организации библиотечного обслуживания населения, комплектование и обеспечение сохранности библиотечных фондов библиотек поселения согласно приложению 21.

25. Утвердить методику распределения иных межбюджетных трансфертов бюджетам сельских поселений Воробьевского муниципального района на осуществление переданных полномочий по организации библиотечного обслуживания населения, комплектование и обеспечение сохранности библиотечных фондов библиотек поселения согласно приложению 22.

26. Предоставление бюджетных кредитов:

26.1. Установить, что в 2021 году бюджетные кредиты сельским поселениям предоставляются из районного бюджета в пределах общего объема бюджетных ассигнований, предусмотренных по источникам внутреннего финансирования дефицита районного бюджета на эти цели в сумме до 4896 тыс. рублей на срок, не выходящий за пределы 2021 года, для покрытия временных кассовых разрывов, возникающих при исполнении бюджета сельского поселения по выплате заработной плате и начислениям на неё, и осуществления мероприятий, связанных с ликвидацией последствий стихийных бедствий и технических аварий.

26.2. Установить плату за пользование указанными в подпункте 19.1 бюджетными кредитами:

1) на покрытие временных разрывов, возникающих при исполнении бюджета сельского поселения – в размере 0,1 процента годовых;

2) на осуществление мероприятий, связанных с ликвидацией последствий стихийных бедствий и технических аварий – по ставке 0 процентов.

26.3. Установить на 2021 год следующий порядок предоставления бюджетных кредитов сельским поселениям:

1) решение о предоставлении бюджетных кредитов сельским поселениям, в том числе о сроках, на которые они предоставляются, принимаются администрацией Воробьевского муниципального района на основании заключения финансового отдела администрации Воробьевского муниципального района;

2) для получения указанного бюджетного кредита администрация сельского поселения, претендующая на его получение, обязана представить в администрацию Воробьевского муниципального района комплект документов, предусмотренный порядком предоставления бюджетных кредитов, утвержденный Постановлением администрации Воробьевского муниципального района № 544 от 22.08.2014 года:

3) Бюджетные кредиты предоставляются сельским поселениям без предоставления ими обеспечения исполнения своего обязательства по возврату кредитов, уплате процентов и иных платежей, предусмотренных соответствующим договором (соглашением).

4) Бюджетный кредит не предоставляется бюджету сельского поселения, имеющему просроченную задолженность по бюджетным кредитам, полученным ранее из районного бюджета.

26.4. Бюджетные кредиты используются на цели, предусмотренные подпунктом 16.1, их возврат осуществляется в соответствии с требованиями бюджетного законодательства и условиями договора.

26.5. Администрация Воробьевского муниципального района вправе провести в 2021 году реструктуризацию долга сельских поселений Воробьевского муниципального района на условиях частичного списания (сокращения) суммы основного долга, предоставления отсрочки, рассрочки исполнения обязательств в соответствии с действующим законодательством Российской Федерации по бюджетным кредитам, предоставленным в 2021 году для покрытия временных кассовых разрывов, возникающих при исполнении бюджетов сельских поселений.

За пользование средствами бюджета муниципального района взимается плата в размере 0,1 процента годовых, начисляемых на остаток реструктурированного долга.

Порядок реструктуризации долга перед бюджетом муниципального района устанавливается администрацией Воробьевского муниципального района.

27. Установить верхний предел муниципального внутреннего долга Воробьевского муниципального района на 1 января 2022 года в сумме 0,0 тыс. рублей, в том числе верхний предел долга по муниципальным гарантиям Воробьевского муниципального района на 1 января 2022 года в сумме 0,0 тыс. рублей, на 1 января 2023 года в сумме 0,0 тыс. рублей, в том числе верхний предел долга по муниципальным гарантиям Воробьевского муниципального района на 1 января 2023 года в сумме 0,0 тыс. рублей, на 1 января 2024 года в сумме 0,0 тыс. рублей, в том числе верхний предел долга по муниципальным гарантиям Воробьевского муниципального района на 1 января 2024 года в сумме 0,0 тыс. рублей.

28. Установить объем расходов на обслуживание муниципального долга Воробьевского муниципального района на 2021 год в сумме 42 тыс. рублей, на 2022 год в сумме 0 тыс. рублей, на 2023 год в сумме 0 тыс. рублей.

29. Утвердить программу муниципальных внутренних заимствований Воробьевского муниципального района согласно приложению 23, 24 к настоящему решению.

30. Утвердить распределение бюджетных ассигнований по разделам и подразделам, целевым статьям (муниципальным программам Воробьевского муниципального района) и группам видов расходов, классификации расходов районного бюджета на 2020-2022 годы согласно приложению 25 к настоящему решению.

31. Утвердить общий объем бюджетных ассигнований на исполнение публичных нормативных обязательств Воробьевского муниципального района на 2021 год в сумме 16414,9 тыс. рублей, на 2022 год в сумме 16851,17169 тыс. рублей и на 2023 год в сумме 17086,40863 тыс. рублей с распределением согласно приложению 26 к настоящему Решению Совета народных депутатов Воробьевского муниципального района.

32. Утвердить перечень главных распорядителей, распорядителей и получателей средств бюджета Воробьевского муниципального района на 2021 год и на плановый период 2022 и 2023 годов согласно приложению 27.

33. Утвердить распределение иных межбюджетных трансфертов бюджетам сельских поселений Воробьевского муниципального района на 2021 год согласно приложению 28, на 2022-2023г. согласно приложению 29.

Предоставление из бюджета муниципального района в бюджеты сельских поселений межбюджетных трансфертов, имеющих целевое назначение, осуществляется в пределах суммы, необходимой для оплаты денежных обязательств по расходам получателей средств бюджета поселения, источником финансового обеспечения которых являются данные межбюджетные трансферты.

Управление Федерального казначейства по Воронежской области вправе осуществлять в 2021 году на основании решений главных распорядителей средств бюджета муниципального района в соответствии с настоящим Решением Совета народных депутатов Воробьевского муниципального района полномочия получателя средств бюджета муниципального района по перечислению межбюджетных трансфертов, предоставляемых из бюджета муниципального района в бюджеты сельских поселений, имеющих целевое назначение, в пределах суммы, необходимой для оплаты денежных обязательств по расходам получателей средств бюджета сельского поселения, источником финансового обеспечения которых являются межбюджетные трансферты, предоставляемые из федерального бюджета в форме субсидий, субвенций и иных межбюджетных трансфертов, имеющих целевое назначение, в порядке, установленном Федеральным казначейством.

34. Утвердить общий объем средств резервного фонда администрации Воробьевского муниципального района на 2021 год в сумме 2200,0 тыс. рублей, на 2022 год в сумме 0,0 тыс. рублей и на 2023 год в сумме 0,0 тыс. рублей.

Использование средств резервного фонда администрации Воробьевского муниципального района, в том числе выделение (распределение) средств бюджетам сельских поселений в форме иных межбюджетных трансфертов, осуществляется в порядке, утвержденном администрацией Воробьевского муниципального района.

35. Установить, что остатки средств районного бюджета на счетах районного бюджета по состоянию на 1 января 2021 года, образовавшиеся в связи с неполным использованием бюджетных ассигнований по средствам поступившим в 2020 году могут направляться в текущем финансовом году на покрытие временных кассовых разрывов.

36. Безвозмездные поступления от физических и юридических лиц (в том числе добровольные пожертвования) казенным учреждениям Воробьевского муниципального района, поступившие в бюджет муниципального района в 2021 году сверх утвержденных настоящим Решением Совета народных депутатов Воробьевского муниципального района бюджетных ассигнований, а также не использованные на 1 января 2021 года остатки средств от данных поступлений направляются в 2021 году на увеличение расходов соответствующих казенных Воробьевского муниципального района путем внесения изменений в сводную бюджетную роспись по представлению главных распорядителей средств бюджета муниципального района без внесения изменений в настоящее Решение Совета народных депутатов Воробьевского муниципального района.

37. Доходы от акцизов на автомобильный бензин, прямой бензин, дизельное топливо, моторные масла для дизельных и (или) карбюраторных (инжекторных) двигателей, поступивших в бюджет муниципального района сверх утвержденных настоящим решением бюджетных ассигнований, а также остатки средств бюджета муниципального района на начало текущего финансового года в объеме бюджетных ассигнований муниципального дорожного фонда, не использованные в отчетном финансовом году, направляются на увеличение в текущем финансовом году бюджетных ассигнований муниципального дорожного фонда Воробьевского муниципального района.

38. Установить в соответствии со статьей 217 Бюджетного кодекса Российской Федерации, пунктом 3 статьи 48 «Положения о бюджетном процессе в Воробьевском муниципальном районе Воронежской области», основания для внесения изменений в показатели сводной бюджетной росписи бюджета муниципального района, в том числе связанные с особенностями исполнения бюджета муниципального района и (или) распределения бюджетных ассигнований, без внесения изменений в настоящее Решение Совета народных депутатов Воробьевского муниципального района:

1) увеличение бюджетных ассигнований на сумму остатков средств областного бюджета по согласованию с главным администратором бюджетных средств областного бюджета;

2) изменение бюджетной классификации Российской Федерации в соответствии с нормативными правовыми актами Российской Федерации;

3) перераспределение бюджетных ассигнований, предусмотренных для исполнения публичных нормативных обязательств, в пределах общего объема указанных ассигнований, утвержденных решением о бюджете на их исполнение в текущем финансовом году, а также с его превышением не более чем на 5 процентов за счет перераспределения средств, зарезервированных в составе утвержденных бюджетных ассигнований;

4) распределение зарезервированных в составе утвержденных пунктов 12 настоящего Решения Совета народных депутатов Воробьевского муниципального района бюджетных ассигнований, предусмотренных по подразделу «Другие общегосударственные вопросы», на реализацию решений администрации Воробьевского муниципального района, в том числе на реализацию национальных проектов.

Использование зарезервированных средств, в том числе выделение (распределение) средств бюджетам поселений в форме иных межбюджетных трансфертов, осуществляется на основании правового акта администрации Воробьевского муниципального района в соответствии с порядком, утвержденным администрацией Воробьевского муниципального района;

5) получения уведомления о предоставлении субсидий, субвенций, иных межбюджетных трансфертов, имеющих целевое назначение, и безвозмездных поступлений от физических и юридических лиц сверх объемов, утвержденных решением о бюджете, а также в случае сокращения (возврата при отсутствии потребности) указанных межбюджетных трансфертов»;

6) выделение безвозмездных средств, имеющих целевое значение, предоставляемых из областного бюджета бюджету муниципального района для распределения и передачи в бюджеты сельских поселений на софинансирование расходных обязательств по вопросам местного значения, для компенсации дополнительных расходов, возникших в результате решений, принятых органами власти другого уровня и других основаниях;

7) образование в ходе исполнения бюджета 2020 года экономии по разделам, подразделам, целевым статьям, видам расходов и статьям экономической классификации расходов бюджетов Российской Федерации;

8) внесение изменений в наименование целевой статьи расходов, относящихся к расходам на реализацию региональных проектов (расходам на достижение целей национальных проектов)

39. Установить, что заключение и оплата муниципальными учреждениями и органами управления муниципальным образованием договоров, исполнение которых осуществляется за счет средств районного бюджета, производится в пределах утвержденных им лимитов бюджетных обязательств в соответствии с ведомственной, функциональной и экономической классификациями расходов районного бюджета.

40. Установить, что получатель средств районного бюджета при заключении договоров (муниципальных контрактов) на поставку товаров (работ, услуг) вправе предусматривать авансовые платежи в размере до 30 процентов суммы договора (контракта), если иное не предусмотрено законодательством Российской Федерации.

41. Настоящее решение вступает в силу со дня его официального опубликования и распространяется на правоотношения, возникшие с 1 января 2021 года.

Председатель Совета народных депутатов Воробьевского муниципального района В.А. Ласуков

Глава Воробьевского муниципального района

М.П. Гордиенко

Приложение № 1
к решению Совета народных депутатов Воробьевского муниципального района
от 25.12.2020 г. № 29

Поступление доходов в районный бюджет Воробьевского муниципального района в 2021 годов.

Наименование	Коды бюджетной классификации	Сумма тыс.руб.
Доходы	1000000000000000	107170,6
Налоги на прибыль, доходы	1010000000000000	62555
Налог на доходы физических лиц	10102000010000110.	62555

Налог на доходы физических лиц с доходов, источником которых является налоговый агент, за исключением доходов, в отношении которых исчисление и уплата налога осуществляются в соответствии со статьями 227, 227.1 и 228 Налогового кодекса Российской Федерации	10102010010000110.	60855
Налог на доходы физических лиц с доходов, полученных от осуществления деятельности физическими лицами, зарегистрированными в качестве индивидуальных предпринимателей, нотариусов, занимающихся частной практикой, адвокатов, учредивших адвокатские кабинеты и других лиц, занимающихся частной практикой в соответствии со статьей 227 Налогового кодекса Российской Федерации	10102020010000110.	1500
Налог на доходы физических лиц с доходов, полученных физическими лицами в соответствии со статьей 228 Налогового Кодекса Российской Федерации	10102030010000110.	200
Акцизы	10302000010000110	7614,6
Налоги на совокупный налог	105000000000000000	8930
Единый налог, взимаемый в связи с применением упрощенной системы налогообложения	10501000000000110	530
Единый налог на вмененный доход для отдельных видов деятельности	10502000020000110.	800
Единый сельскохозяйственный налог	10503000010000110.	7600
Государственная пошлина	108000000000000000	565
Государственная пошлина по делам, рассматриваемым в судах общей юрисдикции, мировыми судьями	10803000010000110.	565
Государственная пошлина по делам, рассматриваемым в судах общей юрисдикции, мировыми судьями (за исключением государственной пошлины по делам, рассматриваемым Верховным Судом Российской Федерации)	10803010010000110.	565
Доходы от использования имущества, находящегося в государственной и муниципальной собственности	111000000000000000	17033
Доходы, получаемые в виде арендной платы за земельные участки, государственная собственность на которые не разграничена, а также средства от продажи права на заключение договоров аренды указанных земельных участков	11105010000000120.	16298
Доходы, получаемые в виде арендной платы за земельные участки, государственная собственность на которые не разграничена и которые расположены в границах поселений, а также средства от продажи права на заключение договоров аренды указанных земельных участков	11105013050000120.	16298
Доходы, получаемые в виде арендной платы за земли после разграничения государственной собственности на землю, а также средства от продажи права на заключение договоров аренды указанных земельных участков (за исключением земельных участков бюджетных и автономных учреждений)	11105020000000120.	430
Доходы, получаемые в виде арендной платы, а также средства от продажи права на заключение договоров аренды за земли находящиеся в собственности муниципальных районов (за исключением земельных участков муниципальных бюджетных и автономных учреждений)	11105025050000120.	430
Доходы от сдачи в аренду имущества, находящегося в оперативном управлении органов государственной власти, органов местного самоуправления, государственных внебюджетных фондов и созданных ими учреждений (за исключением имущества автономных учреждений)	11105030000000120.	305
Доходы от сдачи в аренду имущества, находящегося в оперативном управлении органов управления муниципальных районов и созданных ими учреждений (за исключением имущества муниципальных автономных учреждений)	11105035050000120.	305
Платежи при пользовании природными ресурсами	112000000000000000	30
Платежи за негативное воздействие на окружающую среду	11201000010000120.	30
Доходы от оказания платных услуг и компенсации затрат государства	113000000000000000	10103
Прочие доходы от оказания платных услуг получателями средств бюджетов муниципальных районов	11301995050000130.	10103
Доходы от продажи материальных и нематериальных активов	114000000000000000	220
Доходы от реализации имущества, находящегося в госуд. и муницип. собственности (за исключ. имущества бюджетных и автономных учреждений, а также имущества госуд. и муницип. унитарных предприятий, в т.ч. казенных)	11402000000000430.	220
Доходы от продажи земельных участков, находящихся в госуд. и муницип. собственности (за исключ. земельных участков бюджетных и автономных учреждений)	11406000000000430.	0
Штрафы, санкции, возмещение ущерба	116000000000000000	120
Иные штрафы, неустойки, пени, уплаченные в соответствии с законом или договором в случае неисполнения или ненадлежащего исполнения обязательств перед государственным (муниципальным) органом, казенным учреждением, Центральным банком Российской Федерации, государственной корпорацией	11607010050000 140	55
Иные штрафы, неустойки, пени, уплаченные в соответствии с законом или договором в случае неисполнения или ненадлежащего исполнения обязательств перед муниципальным органом, (муниципальным казенным учреждением) муниципального района	11607090050000 140	65
Безвозмездные поступления	200000000000000000	275846,92283
Безвозмездные поступления от других бюджетов бюджетной системы	202000000000000000	275846,92283
Дотации бюджетам бюджетной системы Российской Федерации	2021000000 0000150	42991,0
Дотации бюджетам муниципальных районов на поддержку мер по обеспечению сбалансированности местных бюджетов	20215002050000150	17990,0
Дотации бюджетам муниципальных образований на выравнивание бюджетной обеспеченности	20215001050000150	25001,0

Субсидии бюджетам бюджетной системы Российской Федерации	2022000000 000150	63633,12283
Субсидии местным бюджетам на предоставление финансовой поддержки поселениям	20229999050000150.	19402,0
Субсидии из областного бюджета бюджетам муниципальных образований Воронежской области на обеспечение учащихся общеобразовательных учреждений молочной продукцией на 2021 год и на плановый период 2022 и 2023 годов	20229999050000150.	699,2
Субсидии из областного бюджета бюджетам муниципальных образований Воронежской области на материально-техническое оснащение муниципальных общеобразовательных организаций на 2021 год и на плановый период 2022 и 2023 годов	20229999050000150	100,0
Субсидии из областного бюджета бюджетам муниципальных образований Воронежской области на организацию бесплатного горячего питания обучающихся, получающих начальное общее образование в муниципальных образовательных организациях, на 2021 год и на плановый период 2022 и 2023 годов	20225304050000150.	4889,9
Субсидии бюджетам муниципальных образований Воронежской области на создание и обеспечение функционирования центров образования естественно-научной и технологической направленностей в общеобразовательных организациях, расположенных в сельской местности и малых городах, на 2021 год и на плановый период 2022 и 2023 годов	20229999050000150	4706,205
Субсидии из областного бюджета бюджетам муниципальных образований Воронежской области на обеспечение образовательных организаций материально-технической базой для внедрения цифровой образовательной среды на 2021 год и на плановый период 2022 и 2023 годов	20229999050000150	5698,659
Субсидии из областного бюджета бюджетам муниципальных образований Воронежской области на реализацию мероприятий областной адресной программы капитального ремонта на 2021 год («Развитие образования»)	20229999050000150	3600,0
Субсидии из областного бюджета бюджетам муниципальных образований Воронежской области на реализацию мероприятий областной адресной программы капитального ремонта на 2021 год («Развитие культуры и туризма») (Никольское 1- с.п 4421,8, Воробьевское с.п 8750)	20229999050000150	13171,8
Субсидии на софинансирование расходных обязательств, возникающих при выполнении полномочий органов местного самоуправления по вопросам местного значения в сфере организации отдыха детей в каникулярное время бюджетам муниципальных районов (городских округов) Воронежской области, на 2021 год и на плановый период 2022 и 2023 годов	20229999050000150	210,0
Субсидии из областного бюджета бюджетам муниципальных образований Воронежской области на обеспечение жильем молодых семей в рамках реализации государственной программы Воронежской области «Обеспечение доступным и комфортным жильем населения Воронежской области» на 2021 год и на плановый период 2022 и 2023 годов	20225497050000 150	1793,0
Субсидии бюджетам муниципальных образований на софинансирование проведения работ по разработке проектной документации по рекультивации несанкционированных свалок (без учета областной адресной инвестиционной программы) на 2021 год	20229999050000150	2500,0
Субсидии из областного бюджета бюджетам муниципальных районов и городских округов Воронежской области на реализацию мероприятий по созданию условий для развития физической культуры и массового спорта на 2021 год и на плановый период 2022 и 2023 годов	20229999050000150	380,0
Субсидии из областного бюджета бюджетам муниципальных образований Воронежской области на благоустройство сельских территорий 2021 год и на плановый период 2022 и 2023 годов	20229999050000150	3692,49283
Субсидии из областного бюджета бюджетам муниципальных образований Воронежской области на улучшение жилищных условий граждан, проживающих на сельских территориях, на 2021 год и на плановый период 2022 и 2023 годов	20225576050000150	1485,0
Субсидии из областного бюджета бюджетам муниципальных образований Воронежской области на софинансирование расходных обязательств, возникающих при выполнении полномочий органов местного самоуправления по вопросам местного значения в сфере обеспечения уличного освещения, на 2021 год и на плановый период 2022 и 2023 годов	20229999050000150	1304,866
Субвенции бюджетам бюджетной системы Российской Федерации	2023000000 0000150	157255,2
Единая субвенция бюджетам муниципальных районов (городских округов) Воронежской области для осуществления отдельных государственных полномочий Воронежской области по созданию и организации деятельности комиссий по делам несовершеннолетних и защите их прав, организации и осуществлению деятельности по опеке и попечительству на 2021 год и на плановый период 2022 и 2023 годов	20239998050000150	1266,0
Субвенции бюджетам муниципальных районов, городских округов Воронежской области на обеспечение государственных гарантий реализации прав на получение общедоступного и бесплатного дошкольного образования на 2021 год и на плановый период 2022 и 2023 годов	20239999050000150	21293,5
Субвенций бюджетам муниципальных районов, Воронежской области на обеспечение государственных гарантий реализации прав на получение общедоступного и бесплатного начального общего, основного общего, среднего общего образования в муниципальных общеобразовательных организациях, обеспечение дополнительного образования детей в муниципальных общеобразовательных организациях на 2021 год и на плановый период 2022 и 2023 годов	20239999050000150	121275,8
Субвенции бюджетам муниципальных районов Воронежской области по предоставлению компенсации выплачиваемой родителям (законным представителям) в целях материальной поддержки воспитания и обучения детей, посещающих образовательные организации, реализующие образовательную программу дошкольного образования, на 2021 год и на плановый	20230029050000150	130,0

период 2022 и 2023 годов		
Субвенции бюджетам муниципальных районов Воронежской области на выплату единовременного пособия при всех формах устройства детей, лишенных родительского попечения, в семью, на 2021 год и на плановый период 2022 и 2023 годов	20235260050000150	236,7
Единая субвенция бюджетам муниципальных районов Воронежской области для осуществления отдельных государственных полномочий Воронежской области по оказанию мер социальной поддержки семьям, взявшим на воспитание детей-сирот и детей, оставшихся без попечения родителей, на 2021 год и на плановый период 2022 и 2023 годов	20239998050000150	8372,2
Субвенция на осуществление отдельных государственных полномочий в области обращения с животными без владельцев на 2021 год и на плановый период 2022 и 2023 годов	20239999050000150	14,3
Субвенция бюджетам муниципальных районов Воронежской области на осуществление полномочий по сбору информации от поселений, входящих в муниципальный район, необходимой для ведения регистра муниципальных нормативных правовых актов, на 2021 год и на плановый период 2022 и 2023 годов	20230024050000150	414,0
Субвенции бюджетам муниципальных районов Воронежской области на осуществление полномочий по расчету и предоставлению дотаций бюджетам городских, сельских поселений за счет средств областного бюджета на 2021 год и на плановый период 2022 и 2023 годов	20230024050000150	3617,0
Субвенции бюджетам муниципальных районов (городских округов) Воронежской области на осуществление полномочий по созданию и организации деятельности административных комиссий на 2021 год и на плановый период 2022 и 2023 годов	20230024050000150	374,0
Субвенции бюджетам муниципальных районов и городских округов Воронежской области на проведение Всероссийской переписи населения 2020 года на 2021 год	20235469050000150	261,7
Иные межбюджетные трансферты	2024000000 0000150	11967,6
Иные межбюджетные трансферты бюджетам муниципальных районов на организацию проведения оплачиваемых общественных работ	20249999050000150	74,7
Иные межбюджетные трансферты бюджетам муниципальных образований Воронежской области на ежемесячное денежное вознаграждение за классное руководство педагогическим работникам муниципальных общеобразовательных организаций на 2021 год и на плановый период 2022 и 2023 годов	20245303050000150	11249,3
Межбюджетные трансферты, передаваемые бюджетам муниципальных районов на осуществление части полномочий по архитектуре и градостроительной деятельности	20240014050000150	643,6
Всего доходов:		383017,52283

Приложение № 2
к решению Совета народных депутатов Воробьевского муниципального района
от 25.12.2020г. № 29

Поступление доходов в районный бюджет Воробьевского муниципального района в 2022-2023 годов.

Наименование	Коды бюджетной классификации	Сумма тыс.руб.	Сумма тыс.руб.
		2022 год	2023 год
Доходы	100000000000000000	108568,4	111364,1
Налоги на прибыль, доходы	101000000000000000	63422,0	65452,0
Налог на доходы физических лиц	10102000010000110.	63422,0	65452,0
Налог на доходы физических лиц с доходов, источником которых является налоговый агент, за исключением доходов, в отношении которых исчисление и уплата налога осуществляются в соответствии со статьями 227, 227.1 и 228 Налогового кодекса Российской Федерации	10102010010000110.	61522,0	63412,0
Налог на доходы физических лиц с доходов, полученных от осуществления деятельности физическими лицами, зарегистрированными в качестве индивидуальных предпринимателей, нотариусов, занимающихся частной практикой, адвокатов, учредивших адвокатские кабинеты и других лиц, занимающихся частной практикой в соответствии со статьей 227 Налогового кодекса Российской Федерации	10102020010000110.	1650,0	1740,0
Налог на доходы физических лиц с доходов, полученных физическими лицами в соответствии со статьей 228 Налогового Кодекса Российской Федерации	10102030010000110.	250,0	300,0
Акцизы	10302000010000110	8303,4	8641,1
Налоги на совокупный налог	105000000000000000	8476,0	8480,0
Единый налог, взимаемый в связи с применением упрощенной системы налогообложения	10501000000000110	533,0	537,0
Единый сельскохозяйственный налог	10503000010000110.	7943,0	7943,0
Государственная пошлина	108000000000000000	572,0	585,0
Государственная пошлина по делам, рассматриваемым в судах общей юрисдикции, мировыми судьями	10803000010000110.	572,0	585,0

Государственная пошлина по делам, рассматриваемым в судах общей юрисдикции, мировыми судьями (за исключением государственной пошлины по делам, рассматриваемым Верховным Судом Российской Федерации)	10803010010000110.	572,0	585,0
Доходы от использования имущества, находящегося в государственной и муниципальной собственности	111000000000000000	17126,0	17353,0
Доходы, получаемые в виде арендной платы за земельные участки, государственная собственность на которые не разграничена, а также средства от продажи права на заключение договоров аренды указанных земельных участков	11105010000000120.	16374,0	16583,0
Доходы, получаемые в виде арендной платы за земельные участки, государственная собственность на которые не разграничена и которые расположены в границах поселений, а также средства от продажи права на заключение договоров аренды указанных земельных участков	11105013050000120	16374,0	16583,0
Доходы, получаемые в виде арендной платы за земли после разграничения государственной собственности на землю, а также средства от продажи права на заключение договоров аренды указанных земельных участков (за исключением земельных участков бюджетных и автономных учреждений)	11105020000000120.	440,0	450,0
Доходы, получаемые в виде арендной платы, а также средства от продажи права на заключение договоров аренды за земли находящиеся в собственности муниципальных районов (за исключением земельных участков муниципальных бюджетных и автономных учреждений)	11105025050000120.	440,0	450,0
Доходы от сдачи в аренду имущества, находящегося в оперативном управлении органов государственной власти, органов местного самоуправления, государственных внебюджетных фондов и созданных ими учреждений (за исключением имущества автономных учреждений)	11105030000000120.	312,0	320,0
Доходы от сдачи в аренду имущества, находящегося в оперативном управлении органов управления муниципальных районов и созданных ими учреждений (за исключением имущества муниципальных автономных учреждений)	11105035050000120.	312,0	320,0
Платежи при пользовании природными ресурсами	112000000000000000	33,0	35,0
Платежи за негативное воздействие на окружающую среду	11201000010000120.	33,0	35,0
Доходы от оказания платных услуг и компенсации затрат государства	113000000000000000	10222,0	10345,0
Прочие доходы от оказания платных услуг получателями средств бюджетов муниципальных районов	11301995050000130.	10222,0	10345,0
Доходы от продажи материальных и нематериальных активов	114000000000000000	290,0	290,0
Доходы от реализации имущества, находящегося в госуд. и муницип. собственности (за исключ. имущества бюджетных и автономных учреждений, а также имущества госуд. и муницип. унитарных предприятий, в т.ч. казенных)	11402000000000430.	290,0	340,0
Доходы от продажи земельных участков, находящихся в госуд. и муницип. собственности (за исключ. земельных участков бюджетных и автономных учреждений)	11406000000000430.	0,0	340,0
Штрафы, санкции, возмещение ущерба	116000000000000000	124,0	131,0
Иные штрафы, неустойки, пени, уплаченные в соответствии с законом или договором в случае неисполнения или ненадлежащего исполнения обязательств перед государственным (муниципальным) органом, казенным учреждением, Центральным банком Российской Федерации, государственной корпорацией	11607010050000 140	60,0	65,0
Иные штрафы, неустойки, пени, уплаченные в соответствии с законом или договором в случае неисполнения или ненадлежащего исполнения обязательств перед муниципальным органом, (муниципальным казенным учреждением) муниципального района	11607090050000 140	64,0	66,0
Безвозмездные поступления	200000000000000000	250778,53469	222421,54863
Безвозмездные поступления от других бюджетов бюджетной системы	202000000000000000	250778,53469	222421,54863
Дотации бюджетам бюджетной системы Российской Федерации	2021000000 0000150	17897,0	10473,0
Дотации бюджетам муниципальных районов на поддержку мер по обеспечению сбалансированности местных бюджетов	20215002050000150	0,0	0,0
Дотации бюджетам муниципальных образований на выравнивание бюджетной обеспеченности	20215001050000150	17897,0	10473,0
Субсидии бюджетам бюджетной системы Российской Федерации	2022000000 000150	58730,53469	29492,55
Субсидии местным бюджетам на предоставление финансовой поддержки поселениям	20229999050000150.	0,0	0,0
Субсидии из областного бюджета бюджетам муниципальных образований Воронежской области на обеспечение учащихся общеобразовательных учреждений молочной продукцией на 2021 год и на плановый период 2022 и 2023 годов	20229999050000150.	699,2	699,2
Субсидии из областного бюджета бюджетам муниципальных образований Воронежской области на материально-техническое оснащение муниципальных общеобразовательных организаций на 2021 год и на плановый период 2022 и 2023 годов	20229999050000150	100,0	100,0
Субсидии из областного бюджета бюджетам муниципальных образований Воронежской области на организацию бесплатного горячего питания обучающихся, получающих начальное общее образование в муниципальных образователь-	20225304050000150.	4921,9	4899,1

ных организациях, на 2021 год и на плановый период 2022 и 2023 годов			
Субсидии бюджетам муниципальных образований Воронежской области на создание и обеспечение функционирования центров образования естественно-научной и технологической направленностей в общеобразовательных организациях, расположенных в сельской местности и малых городах, на 2021 год и на плановый период 2022 и 2023 годов	20229999050000150	4706,239	6274,022
Субсидии из областного бюджета бюджетам муниципальных образований Воронежской области на создание в общеобразовательных организациях, расположенных в сельской местности и малых городах, условий для занятий физической культурой и спортом на 2021 год и на плановый период 2022 года	2 02 25097 05 0000 150	1497,154	0,0
Субсидии из областного бюджета бюджетам муниципальных образований Воронежской области на обеспечение образовательных организаций материально-технической базой для внедрения цифровой образовательной среды на 2021 год и на плановый период 2022 и 2023 годов	20229999050000150	3168,814	3127,352
Субсидии на софинансирование расходов обязательств, возникающих при выполнении полномочий органов местного самоуправления по вопросам местного значения в сфере организации отдыха детей в каникулярное время бюджетам муниципальных районов (городских округов) Воронежской области, на 2021 год и на плановый период 2022 и 2023 годов	20229999050000150	218,4	227,0
Субсидии из областного бюджета бюджетам муниципальных образований Воронежской области на обеспечение жильем молодых семей в рамках реализации государственной программы Воронежской области «Обеспечение доступным и комфортным жильем населения Воронежской области» на 2021 год и на плановый период 2022 и 2023 годов	20225497050000 150	3267,47169	3291,00863
Субсидии бюджетам муниципальных образований Воронежской области на государственную поддержку отрасли культуры (мероприятие «Оснащение образовательных учреждений в сфере культуры (детских школ искусств и училищ) музыкальными инструментами, оборудованием и материалами») на 2021 год и на плановый период 2023 года	20229999050000150	0,0	3000,0
Субсидии бюджетам муниципальных образований Воронежской области на обеспечение развития и укрепления материально-технической базы домов культуры в населенных пунктах с числом жителей до 50 тысяч человек на 2021 год и на плановый период 2022 и 2023 годов ((Никольское 1- с.п 12378,49, Воробьевское с.п 2500)	2 02 25467050000150	4878,49	0,0
Субсидии бюджетам муниципальных образований на софинансирование проведения работ по разработке проектной документации по рекультивации несанкционированных свалок (без учета областной адресной инвестиционной программы) на 2022 и 2023 годов.	20229999050000150	0,0	6000,0
Субсидии из областного бюджета бюджетам муниципальных районов и городских округов Воронежской области на реализацию мероприятий по созданию условий для развития физической культуры и массового спорта на 2021 год и на плановый период 2022 и 2023 годов	20229999050000150	570,0	570,0
Субсидии муниципальным образованиям на оснащение объектов спортивной инфраструктуры спортивно-технологическим оборудованием для создания малых спортивных площадок (в целях достижения значений дополнительного результата) на 2021 год и на плановый период 2022 и 2023 годов	20229999050000150	991,2	0,0
Субсидии из областного бюджета бюджетам муниципальных образований Воронежской области на софинансирование расходных обязательств, возникающих при выполнении полномочий органов местного самоуправления по вопросам местного значения в сфере обеспечения уличного освещения, на 2021 год и на плановый период 2022 и 2023 годов	20229999050000150	1304,866	1304,866
Субсидии местным бюджетам на софинансирование объектов капитального строительства муниципальной собственности в рамках областной адресной инвестиционной программы на 2021 год и на плановый период 2022 и 2023 годов (Никольское 1-е с.п -16203,4, Березовское с.п.-16203,4)	20220077050000150	32406,8	0,0
Субвенции бюджетам бюджетной системы Российской Федерации	2023000000 0000150	162165,4	170452,0
Единая субвенция бюджетам муниципальных районов (городских округов) Воронежской области для осуществления отдельных государственных полномочий Воронежской области по созданию и организации деятельности комиссий по делам несовершеннолетних и защите их прав, организации и осуществлению деятельности по опеке и попечительству на 2021 год и на плановый период 2022 и 2023 годов	20239998050000150	1278,0	1354,0
Субвенции бюджетам муниципальных районов, городских округов Воронежской области на обеспечение государственных гарантий реализации прав на получение общедоступного и бесплатного дошкольного образования на 2021 год и на плановый период 2022 и 2023 годов	20239999050000150	22464,6	23475,5
Субвенций бюджетам муниципальных районов, Воронежской области на обеспечение государственных гарантий реализации прав на получение общедоступ-	20239999050000150	125339,6	132233,3130,0

ного и бесплатного начального общего, основного общего, среднего общего образования в муниципальных общеобразовательных организациях, обеспечение дополнительного образования детей в муниципальных общеобразовательных организациях на 2021 год и на плановый период 2022 и 2023 годов			
Субвенции бюджетам муниципальных районов Воронежской области по предоставлению компенсации выплачиваемой родителям (законным представителям) в целях материальной поддержки воспитания и обучения детей, посещающих образовательные организации, реализующие образовательную программу дошкольного образования, на 2021 год и на плановый период 2022 и 2023 годов	20230029050000150	130,0	130,0
Субвенции бюджетам муниципальных районов Воронежской области на выплату единовременного пособия при всех формах устройства детей, лишенных родительского попечения, в семью, на 2021 год и на плановый период 2022 и 2023 годов	20235260050000150	246,2	246,2
Единая субвенция бюджетам муниципальных районов Воронежской области для осуществления отдельных государственных полномочий Воронежской области по оказанию мер социальной поддержки семьям, взявшим на воспитание детей-сирот и детей, оставшихся без попечения родителей, на 2021 год и на плановый период 2022 и 2023 годов	20239998050000150	8831,5	8934,2
Субвенция на осуществление отдельных государственных полномочий в области обращения с животными без владельцев на 2021 год и на плановый период 2022 и 2023 годов	20239999050000150	28,5	35,8
Субвенция бюджетам муниципальных районов Воронежской области на осуществление полномочий по сбору информации от поселений, входящих в муниципальный район, необходимой для ведения регистра муниципальных нормативных правовых актов, на 2021 год и на плановый период 2022 и 2023 годов	20230024050000150	419,0	434,0
Субвенции бюджетам муниципальных районов Воронежской области на осуществление полномочий по расчету и предоставлению дотаций бюджетам городских, сельских поселений за счет средств областного бюджета на 2021 год и на плановый период 2022 и 2023 годов	20230024050000150	3050,0	3215,0
Субвенции бюджетам муниципальных районов (городских округов) Воронежской области на осуществление полномочий по созданию и организации деятельности административных комиссий на 2021 год и на плановый период 2022 и 2023 годов	20230024050000150	378,0	394,0
Иные межбюджетные трансферты	2024000000 0000150	11985,6	1200,4
Иные межбюджетные трансферты бюджетам муниципальных районов на организацию проведения оплачиваемых общественных работ	20249999050000151	74,7	74,7
Иные межбюджетные трансферты бюджетам муниципальных образований Воронежской области на ежемесячное денежное вознаграждение за классное руководство педагогическим работникам муниципальных общеобразовательных организаций на 2021 год и на плановый период 2022 и 2023 годов	20245303050000150	11249,3	11249,3
Межбюджетные трансферты, передаваемые бюджетам муниципальных районов на осуществление части полномочий по архитектуре и градостроительной деятельности	20240014050000151	661,6	680,0
Всего доходов:		359346,93469	333785,64863

Приложение № 3
к решению Совета народных депутатов Воро-
бьевского муниципального района
от 25.12.2020 г. № 29

Источники внутреннего финансирования дефицита районного бюджета на 2021 год

№ п/п	Наименование	Код бюджетной классификации	Сумма, тыс. руб-
			лей 2021 г.
1	2	3	4
	Источники внутреннего финансирования дефицита бюджета	010000000000000000	7381,5
1.	Бюджетные кредиты от других бюджетов бюджетной системы Российской Федерации	010300000000000000	0
	Получение бюджетных кредитов от других бюджетов бюджетной системы Российской Федерации в валюте Российской Федерации	01030000000000700	0
	Получение бюджетных кредитов от других бюджетов бюджетами субъектов Российской Федерации в валюте Российской Федерации	01030000000000710	0
	Погашение бюджетных кредитов, полученных от других бюджетов системы Российской Федерации в валюте Российской Федерации	01030000000000800	0
	Погашение бюджетами субъектов Российской Федерации кредитов от других бюджетов системы Российской Федерации в валюте Российской Федерации	01030000000000810	0

№ п/п	Наименование	Код бюджетной классификации	Сумма, тыс. руб-
			лей 2021 г.
1	2	3	4
2.	Изменение остатков средств на счетах по учету средств бюджета	0105000000000000	-7381,5
	Увеличение остатков средств бюджетов	01050000000000500	0
	Увеличение прочих остатков средств бюджетов	01050200000000500	0
	Увеличение прочих остатков денежных средств бюджетов	01050201000000510	0
	Уменьшение остатков средств бюджетов	01050000000000600	-7381,5
	Уменьшение прочих остатков средств бюджетов	01050200000000610	-7381,5
	Уменьшение прочих остатков денежных средств бюджетов	01050201000000610	-7381,5
3.	Иные источники внутреннего финансирования дефицита бюджета	010605000000000000	0
	Бюджетные кредиты, предоставленные внутри страны в валюте РФ	010605000000000000	0
	Возврат бюджетных кредитов предоставленных внутри страны в валюте РФ	01060500000000600	4896
	Возврат бюджетных кредитов предоставленных другим бюджетам бюджетной системы РФ в валюте РФ	01060502010000640	4896
	Предоставление бюджетных кредитов внутри страны в валюте РФ	01060500000000500	4896
	Предоставление бюджетных кредитов другим бюджетам бюджетной системы РФ из бюджетов субъектов РФ в валюте РФ	01060502010000540	4896

Приложение № 4
к решению Совета народных депутатов Воро-
бьевского муниципального района
от 25.12.2020 г. № 29

Источники внутреннего финансирования дефицита районного бюджета
на плановый период 2022 и 2023 годов.

№ п/п	Наименование	Код бюджетной классификации	Сумма на плановый пе- риод, тыс. рублей	
			2022 г.	2023г.
1	2	3	4	5
	Источники внутреннего финансирования дефицита бюджета	010000000000000000	7900,0	9136,8
1.	Бюджетные кредиты от других бюджетов бюджетной системы Рос- сийской Федерации	010300000000000000	0	0
	Получение бюджетных кредитов от других бюджетов бюджетной системы Российской федерации в валюте Российской Федерации	01030000000000700	0	0
	Получение бюджетных кредитов от других бюджетов бюджетами субъектов Российской Федерации в валюте Российской Федерации	01030000000000710	0	0
	Погашение бюджетных кредитов, полученных от других бюджетов системы Российской Федерации в валюте Российской Федерации	01030000000000800	0	0
	Погашение бюджетами субъектов Российской Федерации кредитов от других бюджетов системы Российской Федерации в валюте Рос- сийской Федерации	01030000000000810	0	0
2.	Изменение остатков средств на счетах по учету средств бюджета	010500000000000000	-7900,0	-9136,8
	Увеличение остатков средств бюджетов	01050000000000500	0	0
	Увеличение прочих остатков средств бюджетов	01050200000000500	0	0
	Увеличение прочих остатков денежных средств бюджетов	01050201000000510	0	0
	Уменьшение остатков средств бюджетов	01050000000000600	-7900,0	-9136,8
	Уменьшение прочих остатков средств бюджетов	01050200000000610	--7900,0	-9136,8
	Уменьшение прочих остатков денежных средств бюджетов	01050201000000610	--7900,0	--9136,8
3.	Иные источники внутреннего финансирования дефицита бюджета	010605000000000000	0	0
	Бюджетные кредиты, предоставленные внутри страны в валюте РФ	010605000000000000	0	0
	Возврат бюджетных кредитов предоставленных внутри страны в валюте РФ	01060500000000600	4896	4896
	Возврат бюджетных кредитов предоставленных другим бюджетам бюджетной системы РФ в валюте РФ	01060502010000640	4896	4896
	Предоставление бюджетных кредитов внутри страны в валюте РФ	01060500000000500	4896	4896
	Предоставление бюджетных кредитов другим бюджетам бюджет- ной системы РФ из бюджетов субъектов РФ в валюте РФ	01060502010000540	4896	4896

к решению Совета народных депутатов Воро-
бьевского муниципального района
от 25.12.2020 г. № 29

Перечень главных администраторов источников внутреннего финансирования
дефицита бюджета Воробьевского муниципального района

Код главы	Код группы, подгруппы, статьи и вида источников	Наименование
927	01 03 01 00 05 0000 710	Получение кредитов от других бюджетов бюджетной системы Российской Федерации бюджетами муниципальных районов в валюте Российской Федерации
927	01 03 00 00 05 0000 810	Погашение бюджетами муниципальных районов кредитов от других бюджетов бюджетной системы Российской Федерации в валюте Российской Федерации
927	01 05 02 01 05 0000 510	Увеличение прочих остатков денежных средств бюджета муниципального района
927	01 05 02 01 05 0000 610	Уменьшение прочих остатков денежных средств бюджета муниципального района
927	01 06 05 02 05 0000 540	Предоставление бюджетных кредитов другим бюджетам бюджетной системы Российской Федерации из бюджета муниципального района российской Федерации в валюте Российской Федерации.
927	01 06 05 02 05 0000 640	Возврат кредитов предоставленных другим бюджетам бюджетной системы Российской Федерации из бюджета муниципального района Российской Федерации в валюте Российской Федерации.

Приложение № 6
к решению Совета народных депутатов Воро-
бьевского муниципального района
от 25.12.2020 г. № 29

Нормативы отчислений от налогов и сборов и неналоговых доходов в бюджет Воробьевского
муниципального района Воронежской области на 2021 год и на плановый период 2022 и 2023 годов

(в процентах)

Наименование налога (сбора)	Бюджет муниципаль-ного района	Бюджеты поселений
В части задолженности и перерасчетов по отмененным налогам, сборам и иным обязательным платежам		
Налог на прибыль организаций, зачислявшийся до 1 января 2005 года в местные бюджеты, мобилизуемый на территориях муниципальных районов	100	0
Налог на имущество предприятий	50	0
Земельный налог (по обязательствам, возникшим до 1 января 2006 года)	100	0
Прочие налоги и сборы (по отмененным местным налогам и сборам)	100	0
В части доходов от использования имущества, находящегося в государственной и муниципальной собственности		
Проценты, полученные от предоставления бюджетных кредитов внутри страны за счёт средств бюджетов муниципальных районов	100	0
В части доходов от оказания платных услуг и компенсации затрат государства		
Прочие доходы от оказания платных услуг (работ) получателями средств бюджетов муниципальных районов	100	0
Прочие доходы от оказания платных услуг (работ) получателями средств бюджетов поселений	0	100
Доходы, поступающие в порядке возмещения расходов, понесённых в связи с эксплуатацией имущества муниципальных районов	100	0
Доходы, поступающие в порядке возмещения расходов, понесённых в связи с эксплуатацией имущества поселений	0	100
Прочие доходы от компенсации затрат бюджетов муниципальных районов	100	0
Прочие доходы от компенсации затрат бюджетов поселений	0	100
В части штрафов, санкций, возмещения ущерба		
Денежные взыскания (штрафы) за нарушение законодательства о налогах и сборах, предусмотренные статьями 119.2, 126.1, 129.4, 135.2 Налогового кодекса Российской Федерации	50,0	0
Денежные взыскания (штрафы) и иные суммы, взыскиваемые с лиц, виновных в совершении преступлений, и в возмещение ущерба имуществу, зачисляемые в бюджеты муниципальных районов	100,0	0
Административные штрафы, установленные Главой 5 Кодекса Российской Федерации об административных правонарушениях, за административные правонарушения, посягающие на права граждан, налагаемые мировыми судьями, комиссиями по делам несовершеннолетних и защите их прав	50,0	0
Административные штрафы, установленные законами субъектов Российской Федерации об административных правонарушениях, за нарушение муниципальных правовых актов	100,0	0

Доходы от возмещения ущерба при возникновении страховых случаев, когда выгодоприобретателями выступают получатели средств бюджетов муниципальных районов	100,0	0
Денежные взыскания, налагаемые в возмещение ущерба, причиненного в результате незаконного или нецелевого использования бюджетных средств (в части бюджетов муниципальных районов)	100,0	0
Поступления сумм в возмещение вреда, причиняемого автомобильным дорогам местного значения транспортными средствами, осуществляющими перевозки тяжеловесных и (или) крупногабаритных грузов, зачисляемые в бюджеты муниципальных районов	100,0	0
Прочие поступления от денежных взысканий (штрафов) и иных сумм в возмещение ущерба, зачисляемые в бюджеты муниципальных районов	100,0	0
Прочие поступления от денежных взысканий (штрафов) и иных сумм в возмещение ущерба, зачисляемые в бюджеты поселений		100,0
В части прочих неналоговых доходов		
Невыясненные поступления, зачисляемые в бюджеты муниципальных районов	100	0
Невыясненные поступления, зачисляемые в бюджеты поселений	0	100
Прочие неналоговые доходы бюджетов муниципальных районов	100	0
Прочие неналоговые доходы бюджетов поселений	0	100
В части безвозмездных поступлений		
Доходы от возврата бюджетами бюджетной системы Российской Федерации остатков субсидий, субвенций и иных межбюджетных трансфертов, имеющих целевое назначение, предоставленных из бюджетов муниципальных районов	100	0

Приложение № 7
к решению Совета народных депутатов Воробьевского муниципального района
от 25.12.2020 г. № 29

Нормативы отчислений неналоговых доходов в районный бюджет
на 2021 год и плановый период 2022 и 2023 годов.

Код бюджетной классификации	Наименование налога (сбора)	Норматив отчислений
	В части доходов от оказания платных услуг и компенсации затрат государства	
11301995050000130	Прочие доходы от оказания платных услуг получателями средств бюджетов муниципальных районов и компенсации затрат бюджетов муниципальных районов	100
	В части доходов от продажи материальных и нематериальных активов	
11402053050000410	Доходы от реализации иного имущества, находящегося в собственности муниципальных районов (за исключением имущества муниципальных бюджетных и автономных учреждений, а также имущества муниципальных унитарных предприятий, в том числе казенных), в части реализации основных средств по указанному имуществу	100
11402053050000440	Доходы от реализации иного имущества, находящегося в собственности муниципальных районов (за исключением имущества муниципальных бюджетных и автономных учреждений, а также имущества муниципальных унитарных предприятий, в том числе казенных), в части реализации материальных запасов по указанному имуществу	100
	В части штрафов, санкций, возмещения ущерба	
11607090050000140	Иные штрафы, неустойки, пени, уплаченные в соответствии с законом или договором в случае неисполнения или ненадлежащего исполнения обязательств перед муниципальным органом, (муниципальным казенным учреждением) муниципального района	100
	В части прочих неналоговых доходов	
11701050050000180	Невыясненные поступления, зачисляемые в бюджеты муниципальных районов	
11705050050000180	Прочие неналоговые доходы бюджетов муниципальных районов	100
	Безвозмездные поступления	
20705030050000180	Прочие безвозмездные поступления	100

Приложение № 8
к решению Совета народных депутатов Воробьевского муниципального района
от 25.12.2020 г. № 29

Перечень главных администраторов доходов местного бюджета –
органов государственной власти Российской Федерации

Код главного администратора доходов	Код бюджетной классификации	Наименование доходов
		Федеральная налоговая служба

182	101 02000 01 0000 110	Налог на доходы физических лиц*
182	105 01000 00 0000 110	Налог, взимаемый в связи с применением упрощённой системы налогообложения
182	105 02000 02 0000 110	Единый налог на вмененный доход для отдельных видов деятельности *
182	105 03000 01 0000 110	Единый сельскохозяйственный налог*
182	108 03010 01 0000 110	Государственная пошлина по делам, рассматриваемым в судах общей юрисдикции, мировыми судьями (за исключением государственной пошлины по делам, рассматриваемым Верховным судом Российской Федерации)
182	109 00000 00 0000 000	Задолженность и перерасчеты по отмененным налогам, сборам и иным обязательным платежам
182	116 03010 01 0000 140	Денежные взыскания (штрафы) за нарушение законодательства о налогах и сборах, предусмотренные статьями 116,117,118 , пунктами 1 и 2 статьи 120, статьями 125.126,128,129,129', 132,133,134,135,135' Налогового Кодекса Российской Федерации
182	116 03020 02 0000 140	Денежные взыскания (штрафы) за нарушение законодательства о налогах и сборах, предусмотренные статьёй 129.2 Налогового Кодекса Российской Федерации
182	116 03030 01 0000 140	Денежные взыскания (штрафы) за административные правонарушения в области налогов и сборов, предусмотренные Кодексом Российской Федерации об административных правонарушениях
182	116 06000 01 0000 140	Денежные взыскания (штрафы) за нарушение законодательства о применении контрольно-кассовой техники при осуществлении наличных денежных расчетов и (или) расчетов с использованием платежных карт
182	116 08000 01 0000 140	Денежные взыскания (штрафы) за административные правонарушения в области государственного регулирования производства и оборота этилового спирта, алкогольной, спиртосодержащей и табачной продукции
182	116 90050 05 0000 140	Прочие поступления от денежных взысканий (штрафов) и иных сумм в возмещении ущерба, зачисляемые в бюджеты муниципальных районов
Управление государственного технического надзора по Воронежской области		
847	116 90050 05 0000 140	Прочие поступления от денежных взысканий (штрафов) и иных сумм в возмещении ущерба, зачисляемые в бюджеты муниципальных районов
Федеральная служба государственной регистрации, кадастра и картографии		
321	116 25060 01 0000 140	Денежные взыскания (штрафы) за нарушение земельного законодательства
Федеральная служба по надзору в сфере защиты прав потребителей и благополучия человека		
141	116 28000 01 6000 140	Денежные взыскания (штрафы) за нарушение законодательства в области обеспечения санитарно-эпидемиологического благополучия человека и законодательства в сфере защиты прав потребителей
141	116 25050 01 6000 140	Денежные взыскания (штрафы) за нарушение законодательства в области охраны окружающей среды
141	116 08010 01 6000 140	Денежные взыскания (штрафы) за административные правонарушения в области государственного регулирования производства и оборота этилового спирта, алкогольной, спиртосодержащей и табачной продукции
141	116 90050 05 0000 140	Прочие поступления от денежных взысканий (штрафов) и иных сумм в возмещении ущерба, зачисляемые в бюджеты муниципальных районов
Министерство Российской Федерации по делам гражданской обороны, чрезвычайным ситуациям и ликвидации последствий стихийных бедствий		
177	116 27000 01 0000 140	Денежные взыскания (штрафы) за нарушение Федерального Закона «О пожарной безопасности»
Федеральная служба по надзору в сфере природопользования		
048	112 01000 01 0000 120	Плата за негативное воздействие на окружающую среду
048	116 25010 01 0000 140	Денежные взыскания (штрафы) за нарушение законодательства о недрах
048	116 25040 01 0000 140	Денежные взыскания (штрафы) за нарушение законодательства об экологической экспертизе
Департамент природных ресурсов и экологии Воронежской области		
803	116 25030 01 0000 140	Денежные взыскания (штрафы) за нарушение законодательства об охране и использовании животного мира
803	116 90050 05 0000 140	Прочие поступления от денежных взысканий (штрафов) и иных сумм в возмещении ущерба, зачисляемые в бюджеты муниципальных районов
Управление ветеринарии по Воронежской области		
852	116 90050 05 0000 140	Прочие поступления от денежных взысканий (штрафов) и иных сумм в возмещении ущерба, зачисляемые в бюджеты муниципальных районов
Федеральная служба по надзору в сфере транспорта		
106	116 30000 01 0000 140	Денежные взыскания (штрафы) в области дорожного движения
Управление Федеральной антимонопольной службы по Воронежской области		
161	116 33050 05 0000 140	Денежные взыскания (штрафы) за нарушение законодательства РФ о контрактной системе в сфере закупок товаров, работ, услуг для обеспечения государственных и муниципальных нужд для нужд муниципальных районов
Министерство внутренних дел РФ		
188	116 90050 05 0000 140	Прочие поступления от денежных взысканий (штрафов) и иных сумм в возмещении ущерба, зачисляемые в бюджеты муниципальных районов
Генеральная прокуратура РФ		

415	116 90050 05 0000 140	Прочие поступления от денежных взысканий (штрафов) и иных сумм в возмещении ущерба, зачисляемые в бюджеты муниципальных районов
Федеральное агентство по рыболовству		
076	116 90050 05 0000 140	Прочие поступления от денежных взысканий (штрафов) и иных сумм в возмещении ущерба, зачисляемые в бюджеты муниципальных районов
Управление федерального казначейства по Воронежской области		
100	103 02230 01 0000 110	Доходы от уплаты акцизов на дизельное топливо, подлежащие распределению между бюджетами субъектов РФ и местными бюджетами с учётом установленных дифференцированных нормативов отчислений в местные бюджеты
100	103 02240 01 0000 110	Доходы от уплаты акцизов на моторные масла для дизельных и (или) карбюраторных (инжекторных) двигателей, подлежащие распределению между бюджетами субъектов РФ и местными бюджетами с учётом установленных дифференцированных нормативов отчислений в местные бюджеты
100	103 02250 01 0000 110	Доходы от уплаты акцизов на автомобильный бензин, подлежащие распределению между бюджетами субъектов РФ и местными бюджетами с учётом установленных дифференцированных нормативов отчислений в местные бюджеты

*) В части доходов, зачисляемых в районный бюджет в пределах компетенции главных администраторов доходов районного бюджета

Приложение № 9
к решению Совета народных депутатов Воро-
бьевского муниципального района
от 25.12.2020 г. № 29

Перечень
главных администраторов доходов бюджета Воробьевского муниципального
района органов местного самоуправления

Код бюджетной классификации		Наименование главного администратора доходов муниципального бюджета
глав. адм ин-ра доходов	доходов муниципального бюджета	
1	2	3
924		Отдел по образованию администрации Воробьевского муниципального района
924	1 13 01995 05 0107 130	Прочие доходы от оказания платных услуг (работ) получателями средств бюджетов муниципальных районов (МКДОУ «Воробьевский детский сад №1»)
924	1 13 01995 05 0207 130	Прочие доходы от оказания платных услуг (работ) получателями средств бюджетов муниципальных районов (МКДОУ «Воробьевский детский сад № 2»)
924	1 13 01995 05 0307 130	Прочие доходы от оказания платных услуг (работ) получателями средств бюджетов муниципальных районов (МКДОУ «Квашинский детский сад»)
924	1 13 01995 05 0407 130	Прочие доходы от оказания платных услуг (работ) получателями средств бюджетов муниципальных районов (МКДОУ «Поселковский детский сад»)
924	1 13 01995 05 0507 130	Прочие доходы от оказания платных услуг (работ) получателями средств бюджетов муниципальных районов (МКОУ Березовская СОШ)
924	1 13 01995 05 0607 130	Прочие доходы от оказания платных услуг (работ) получателями средств бюджетов муниципальных районов (МКОУ Затонская ООШ)
924	1 13 01995 05 0707 130	Прочие доходы от оказания платных услуг (работ) получателями средств бюджетов муниципальных районов (МКОУ Краснопольская ООШ)
924	1 13 01995 05 0807 130	Прочие доходы от оказания платных услуг (работ) получателями средств бюджетов муниципальных районов (МКОУ Лещановская СОШ)
924	1 13 01995 05 0907 130	Прочие доходы от оказания платных услуг (работ) получателями средств бюджетов муниципальных районов (МКОУ Мужичанская СОШ)
924	1 13 01995 05 1007 130	Прочие доходы от оказания платных услуг (работ) получателями средств бюджетов муниципальных районов (МКОУ Никольская-1 СОШ)
924	1 13 01995 05 1107 130	Прочие доходы от оказания платных услуг (работ) получателями средств бюджетов муниципальных районов (МКОУ Руднянская СОШ)
924	1 13 01995 05 1207 130	Прочие доходы от оказания платных услуг (работ) получателями средств бюджетов муниципальных районов (МКОУ Солонецкая СОШ)
924	1 13 01995 05 1008 130	Прочие доходы от оказания платных услуг (работ) получателями средств бюджетов муниципальных районов (МКОУ Воробьевская СОШ)
924	1 13 01995 05 2008 130	Прочие доходы от оказания платных услуг (работ) получателями средств бюджетов муниципальных районов (МКОУ Верхнебыковская ООШ)
924	1 13 01995 05 3008 130	Прочие доходы от оказания платных услуг (работ) получателями средств бюджетов муниципальных районов (МКОУ Никольская-2 ООШ)
924	1 13 01995 05 4008 130	Прочие доходы от оказания платных услуг (работ) получателями средств бюджетов муниципальных районов (МКОУ Поселковская СОШ)
924	1 17 01050 05 0000 180	Невыясненные поступления, зачисляемые в бюджеты муниципальных районов

927		Финансовый отдел администрации Воробьевского муниципального района
927	1 08 07150 01 1000 110	Государственная пошлина за выдачу разрешения на установку рекламной конструкции
927	1 08 07150 01 4000 110	Государственная пошлина за выдачу разрешения на установку рекламной конструкции
927	1 11 03050 05 0000 120	Проценты, полученные от предоставления бюджетных кредитов внутри страны за счет средств бюджетов муниципальных районов
927	1 11 05013 05 0000 120	Доходы, получаемые в виде арендной платы за земельные участки, государственная собственность на которые не разграничена и которые расположены в границах сельских поселений и межселенных территорий муниципальных районов, а также средства от продажи права на заключение договоров аренды указанных земельных участков
927	1 11 05025 05 0000 120	Доходы, получаемые в виде арендной платы, а также средства от продажи права на заключение договоров аренды на земли, находящиеся в собственности муниципальных районов (за исключением земельных участков муниципальных бюджетных и автономных учреждений)
927	1 11 05035 05 0000 120	Доходы от сдачи в аренду имущества, находящегося в оперативном управлении органов управления муниципальных районов и созданных ими учреждений (за исключением имущества муниципальных бюджетных и автономных учреждений)
927	1 13 01995 05 0000 130	Прочие доходы от оказания платных услуг (работ) получателями средств бюджетов муниципальных районов
927	1 14 02052 05 0000 410	Доходы от реализации имущества, находящегося в оперативном управлении учреждений, находящихся в ведении органов управления муниципальных районов (за исключением имущества муниципальных бюджетных и автономных учреждений), в части реализации основных средств по указанному имуществу
927	1 14 02053 05 0000 410	Доходы от реализации иного имущества, находящегося в собственности муниципальных районов (за исключением имущества муниципальных бюджетных и автономных учреждений, а также имущества муниципальных унитарных предприятий, в том числе казенных), в части реализации основных средств по указанному имуществу
927	1 14 02052 05 0000 440	Доходы от реализации имущества, находящегося в оперативном управлении учреждений, находящихся в ведении органов управления муниципальных районов (за исключением имущества муниципальных бюджетных и автономных учреждений), в части реализации материальных запасов по указанному имуществу
927	1 14 02053 05 0000 440	Доходы от реализации иного имущества, находящегося в собственности муниципальных районов (за исключением имущества муниципальных бюджетных и автономных учреждений, а также имущества муниципальных унитарных предприятий, в том числе казенных), в части реализации материальных запасов по указанному имуществу
927	1 14 06013 05 0000 430	Доходы от продажи земельных участков, государственная собственность на которые не разграничена и которые расположены в границах сельских поселений и межселенных территорий муниципальных районов
927	1 14 06025 05 0000 430	Доходы от продажи земельных участков, находящихся в собственности муниципальных районов (за исключением земельных участков муниципальных бюджетных и автономных учреждений)
927	1 16 33050 05 0000 140	Денежные взыскания (штрафы) за нарушение законодательства Российской Федерации о контрактной системе в сфере закупок товаров, работ, услуг для обеспечения государственных и муниципальных нужд для нужд муниципальных районов
927	1 16 90050 05 0000 140	Прочие поступления от денежных взысканий (штрафов) и иных сумм в возмещение ущерба, зачисляемые в бюджеты муниципальных районов
927	1 17 01050 05 0000 180	Невыясненные поступления, зачисляемые в бюджеты муниципальных районов
927	1 17 05050 05 0000 180	Прочие неналоговые доходы бюджетов муниципальных районов
927	2 02 15001 05 0000 150	Дотации бюджетам муниципальных районов на выравнивание бюджетной обеспеченности
927	2 02 15002 05 0000 150	Дотации бюджетам муниципальных районов на поддержку мер по обеспечению сбалансированности бюджетов
927	2 02 20077 05 0000 150	Субсидии бюджетам муниципальных районов на софинансирование капитальных вложений в объекты муниципальной собственности
927	2 02 20216 05 0000 150	Субсидии бюджетам муниципальных районов на осуществление дорожной деятельности в отношении автомобильных дорог общего пользования, а также капитального ремонта и ремонта дворовых территорий многоквартирных домов, проездов к дворовым территориям многоквартирных домов населенных пунктов
927	2 02 25467 05 0000 150	Субсидии бюджетам муниципальных районов на обеспечение развития и укрепления материально-технической базы муниципальных домов культуры
927	2 02 25497 05 0000 150	Субсидии на реализацию мероприятий по обеспечению жильем молодых семей
927	2 02 25519 05 0000 150	Субсидия бюджетам муниципальных районов на поддержку отрасли культуры
927	2 0 2 25305 05 0000 150	Субсидии из областного бюджета бюджетам муниципальных образований Воронежской области на организацию бесплатного горячего питания обучающихся, получающих начальное общее образование в муниципальных образовательных организациях, на 2021 год и на плановый период 2022 и 2023 годов
927	2 02 25097 05 0000 150	Субсидии из областного бюджета бюджетам муниципальных образований Воронежской области на создание в общеобразовательных организациях, расположенных в сельской местности и малых городах, условий для занятий физической культурой и спортом на 2021 год и на плановый период 2022 года

927	2 02 25576 05 0000 150	Субсидии из областного бюджета бюджетам муниципальных образований Воронежской области на улучшение жилищных условий граждан, проживающих на сельских территориях, на 2021 год и на плановый период 2022 и 2023 годов
927	2 02 29999 05 0000 150	Прочие субсидии бюджетам муниципальных районов
927	2 02 30024 05 0000 150	Субвенции бюджетам муниципальных районов на выполнение передаваемых полномочий субъектов Российской Федерации
927	2 02 30029 05 0000 150	Субвенции бюджетам муниципальных районов на компенсацию части платы, взимаемой с родителей (законных представителей) за присмотр и уход за детьми, посещающими образовательные организации, реализующие образовательные программы дошкольного образования
927	2 02 35260 05 0000 150	Субвенции бюджетам муниципальных районов на выплату единовременного пособия при всех формах устройства детей, лишенных родительского попечения, в семью
927	2 02 39999 05 0000 150	Прочие субвенции бюджетам муниципальных районов
927	2 02 39998 05 0000 150	Единая субвенция местным бюджетам
927	2 02 40014 05 0000 150	Межбюджетные трансферты, передаваемые бюджетам муниципальных районов из бюджетов поселений на осуществление части полномочий по решению вопросов местного значения в соответствии с заключенными соглашениями
927	2 02 45160 05 0000 150	Взаимные расчеты
927	2 02 49999 05 0000 150	Прочие межбюджетные трансферты, передаваемые бюджетам муниципальных районов
927	2 07 05030 05 0000 150	Прочие безвозмездные поступления в бюджеты муниципальных районов
927	2 07 05030 05 0001 150	Прочие безвозмездные поступления в бюджеты муниципальных районов (школы)
927	2 08 05000 05 0000 150	Перечисления из бюджетов муниципальных районов (в бюджеты муниципальных районов) для осуществления возврата (зачета) излишне уплаченных или излишне взысканных сумм налогов, сборов и иных платежей, а также сумм процентов за несвоевременное осуществление такого возврата и процентов, начисленных на излишне взысканные суммы
927	2 18 60010 05 0000 150	Доходы бюджетов муниципальных районов от возврата остатков субсидий, субвенций и иных межбюджетных трансфертов, имеющих целевое назначение, прошлых лет из бюджетов поселений
927	2 18 05030 05 0000 150	Доходы бюджетов муниципальных районов от возврата иными организациями остатков субсидий прошлых лет.
927	2 02 20051 05 0000 150	Субсидии бюджетам муниципальных районов на реализацию федеральных целевых программ
927	2 19 60010 05 0000 150	Возврат прочих остатков субсидий, субвенций и иных межбюджетных трансфертов, имеющих целевое назначение, прошлых лет из бюджетов муниципальных районов

Приложение № 10
к решению Совета народных депутатов Воро-
вьевского муниципального района
от 25.12.2020 г. № 29

Распределение бюджетных ассигнований по разделам и подразделам, целевым статьям (муниципальным программам Воро-
вьевского муниципального района) и группам видов расходов классификации расходов районного бюджета на 2021 год и на
плановый период 2022 и 2023 годов

Наименование	Рз	П Р	ЦСР	ВР	Сумма, тыс.рублей на 2021 год	Сумма, тыс.рублей на 2022 год	Сумма, тыс.рублей на 2023 год
ВСЕГО					390399,02283	364532,73469	337354,24863
ОБЩЕГОСУДАРСТВЕННЫЕ ВОПРОСЫ	1				37921,30000	28949,60000	28014,00000
Функционирование законодательных (пред- ставительных) органов государственной вла- сти и представительных органов муници- пальных образований	1	3			3002,00000	3002,00000	3002,00000
Не программная часть	1	3	91 0 00 00000		3002,00000	3002,00000	3002,00000
Обеспечение деятельности Совета народных депутатов Воробьевского муниципального района	1	3	91 1 00 00000		3002,00000	3002,00000	3002,00000
Мероприятия, осуществляемые органами законодательной власти. (Расходы на выпла- ты персоналу в целях обеспечения выполне- ния функций государственными (муници- пальными) органами, казенными учреждени- ями, органами управления государственными внебюджетными фондами)	1	3	91 1 00 82010	100	2805,00000	2805,00000	2805,00000
Мероприятия осуществляемые органами за- конодательной власти (Закупка товаров, ра- бот и услуг для государственных (муници-	1	3	91 1 00 82010	200	197,00000	197,00000	197,00000

пальных) нужд)							
Функционирование Правительства Российской Федерации, высших исполнительных органов государственной власти субъектов Российской Федерации, местных администраций	1	4			23627,00000	17987,00000	17076,00000
Муниципальная программа Воробьевского муниципального района «Муниципальное управление и гражданское общество Воробьевского муниципального района»	1	4	11 0 00 00000		23627,00000	17987,00000	17076,00000
Подпрограмма «Обеспечение реализации муниципальной программы»	1	4	11 2 00 00000		23627,00000	17987,00000	17076,00000
Основное мероприятие «Финансовое обеспечение деятельности администрации Воробьевского муниципального района»	1	4	11 2 01 00000		23627,00000	17987,00000	17076,00000
Расходы на обеспечение функций государственными органами (Расходы на выплаты персоналу в целях обеспечения выполнения функций государственными (муниципальными) органами, казенными учреждениями, органами управления государственными внебюджетными фондами)	1	4	11 2 01 82010	100	13295,00000	13295,00000	13295,00000
Расходы на обеспечение функций государственными органами (Закупка товаров, работ и услуг для государственных (муниципальных) нужд)	1	4	11 2 01 82010	200	7882,00000	2892,00000	1981,00000
Расходы на обеспечение функций государственными органами в рамках подпрограммы (Закупка товаров, работ и услуг для государственных (муниципальных) нужд)	1	4	11 2 01 82010	800	650,00000	0,00000	0,00000
Расходы на обеспечение деятельности главы администрации Воробьевского муниципального района (Расходы на выплаты персоналу в целях обеспечения выполнения функций государственными (муниципальными) органами, казенными учреждениями, органами управления государственными внебюджетными фондами)	1	4	11 2 01 82020	100	1800,00000	1800,00000	1800,00000
Обеспечение деятельности финансовых, налоговых и таможенных органов и органов финансового (финансово-бюджетного) надзора	1	6			5333,00000	4724,00000	4574,00000
Муниципальная программа Воробьевского муниципального района "Управление муниципальными финансами, создание условий для эффективного и ответственного управления муниципальными финансами, повышение устойчивости бюджетов муниципальных образований Воробьевского муниципального района"	1	6	10 0 00 00000		5333,00000	4724,00000	4574,00000
Подпрограмма «Управление муниципальными финансами»	1	6	10 1 00 00000		5333,00000	4724,00000	4574,00000
Основное мероприятие «Организация исполнения бюджета Воробьевского муниципального района и формирование бюджетной отчетности»	1	6	10 1 03 00000		5333,00000	4724,00000	4574,00000
Расходы на обеспечение функций государственных органов (Расходы на выплаты персоналу в целях обеспечения выполнения функций государственными (муниципальными) органами, казенными учреждениями, органами управления государственными внебюджетными фондами)	1	6	10 1 03 82010	100	4001,00000	4001,00000	4001,00000
Расходы на обеспечение функций государственных органов (Закупка товаров, работ и услуг для государственных (муниципальных) нужд)	1	6	10 1 03 82010	200	1332,00000	723,00000	573,00000
Резервные фонды	1	11			200,00000	0,00000	0,00000
Муниципальная программа Воробьевского муниципального района "Управление муниципальными финансами"	1	11	10 0 00 00000		200,00000	0,00000	0,00000

ципальными финансами, создание условий для эффективного и ответственного управления муниципальными финансами, повышение устойчивости бюджетов муниципальных образований Воробьевского муниципального района"							
Основное мероприятие «Выравнивание бюджетной обеспеченности городскому и сельским поселениям Воробьевского муниципального района»	1	11	10 2 02 00000		200,00000	0,00000	0,00000
Реализация функций, связанных с местным самоуправлением Резервный фонд администрации Воробьевского муниципального района Воронежской области (финансовое обеспечение непредвиденных расходов) (Иные бюджетные ассигнования)	1	11	10 2 02 80100	800	200,00000	0,00000	0,00000
Другие общегосударственные вопросы	1	13			5759,30000	3236,60000	3362,00000
Муниципальная программа Воробьевского муниципального района «Развитие образования»	1	13	01 0 00 00000		851,00000	863,00000	939,00000
Подпрограмма «Обеспечение реализации муниципальной программы»	1	13	01 5 00 00000		851,00000	863,00000	939,00000
Основное мероприятие «Функционирование отдела по образованию Воробьевского муниципального района. Органов опеки и попечительства, РМК, централизованной бухгалтерии».	1	13	01 5 01 00000		851,00000	863,00000	939,00000
Расходы на обеспечение функций государственных органов по организации и осуществлению деятельности по опеке и попечительству	1	13	01 5 01 78392	100	731,00000	743,00000	819,00000
Расходы на обеспечение функций государственных органов по организации и осуществлению деятельности по опеке и попечительству	1	13	01 5 01 78392	200	120,00000	120,00000	120,00000
Муниципальная программа Воробьевского муниципального района «Муниципальное управление и гражданское общество Воробьевского муниципального района»	1	13	11 0 00 00000		2108,30000	1873,60000	1923,00000
Подпрограмма «Обеспечение реализации муниципальной программы»	1	13	11 2 00 00000		2108,30000	1873,60000	1923,00000
Основное мероприятие «Финансовое обеспечение деятельности администрации Воробьевского муниципального района»	1	13	11 2 01 00000		2108,30000	1873,60000	1923,00000
Расходы на обеспечение функций государственных органов на создание и организацию деятельности комиссий по делам несовершеннолетних и защите их прав (Расходы на выплаты персоналу в целях обеспечения выполнения функций государственными (муниципальными) органами, казенными учреждениями, органами управления государственными внебюджетными фондами)	1	13	11 2 01 78391	100	411,00000	411,00000	411,00000
Расходы на обеспечение функций государственных органов на создание и организацию деятельности комиссий по делам несовершеннолетних и защите их (Закупка товаров, работ и услуг для государственных (муниципальных) нужд)	1	13	11 2 01 78391	200	4,00000	4,00000	4,00000
Расходы на обеспечение функций государственных органов на осуществление полномочий по сбору информации от поселений, входящих в муниципальный район, необходимой для ведения регистра муниципальных нормативных правовых (Расходы на выплаты персоналу в целях обеспечения выполнения функций государственными (муниципальными) органами, казенными учреждениями, органами управления государственными внебюджетными фондами)	1	13	11 2 01 78090	100	414,00000	419,00000	434,00000

Расходы на обеспечение функций государственных органов на осуществление полномочий по сбору информации от поселений, входящих в муниципальный район, необходимой для ведения регистра муниципальных нормативных правовых актов (Закупка товаров, работ и услуг для государственных (муниципальных) нужд)	1	13	11 2 01 78090	200	0,00000	0,00000	0,00000
Расходы на обеспечение функций государственных органов на осуществление полномочий по созданию и организации деятельности административных комиссий (Расходы на выплаты персоналу в целях обеспечения выполнения функций государственными (муниципальными) органами, казенными учреждениями, органами управления государственными внебюджетными фондами)	1	13	11 2 01 78470	100	374,00000	378,00000	394,00000
Расходы на обеспечение функций государственных органов на осуществление полномочий по созданию и организации деятельности административных комиссий (Закупка товаров, работ и услуг для государственных (муниципальных) нужд)	1	13	11 2 01 78470	200	0,00000	0,00000	0,00000
Расходы на обеспечение функций государственных органов на осуществление части полномочий по архитектуре, градостроительной деятельности и земельному контролю (Расходы на выплаты персоналу в целях обеспечения выполнения функций государственными (муниципальными) органами, казенными учреждениями, органами управления государственными внебюджетными фондами)	1	13	11 2 01 01590	100	593,00000	612,00000	620,00000
Расходы на обеспечение функций государственных органов на осуществление части полномочий по архитектуре, градостроительной деятельности и земельному контролю (Расходы на выплаты персоналу в целях обеспечения выполнения функций государственными (муниципальными) органами, казенными учреждениями, органами управления государственными внебюджетными фондами)	1	12	11 2 01 01590	200	50,60000	49,60000	60,00000
Субвенции на проведение Всероссийской переписи населения 2020 года на 2021 год	1	13	11 2 01 54690	200	261,70000	0,00000	0,00000
Муниципальная программа Воробьевского муниципального района «Экономическое развитие и инновационная экономика»	1	13	07 0 00 00000		800,00000	500,00000	500,00000
Подпрограмма «Управление муниципальным имуществом»	1	13	07 2 00 00000		800,00000	500,00000	500,00000
Основное мероприятие «Оформление прав собственности, в том числе проведение межвыходных и кадастровых работ, проведение независимой оценки рыночной стоимости объектов, опубликование информационных сообщений в СМИ».	1	13	07 2 01 00000		800,00000	500,00000	500,00000
Выполнение других расходных обязательств (Закупка товаров, работ и услуг для государственных (муниципальных) нужд)	1	13	07 2 01 82010	200	800,00000	500,00000	500,00000
Муниципальная программа Воробьевского муниципального района "Управление муниципальными финансами, создание условий для эффективного и ответственного управления муниципальными финансами, повышение устойчивости бюджетов муниципальных образований Воробьевского муниципального района"	1	13			2000,00000	0,00000	0,00000
Подпрограмма «Управление муниципальными финансами»	1	13	10 1 00 00000		2000,00000	0,00000	0,00000
Основное мероприятие: "Зарезервированные	1	13	10 1 01 00000		2000,00000	0,00000	0,00000

средства, связанные с особенностями исполнения бюджета"							
Зарезервированные средства, связанные с особенностями исполнения бюджета (Иные бюджетные ассигнования)	1	13	10 1 01 80100	800	2000,00000	0,00000	0,00000
Национальная безопасность и правоохранительная деятельность	3				2767,00000	2742,00000	2742,00000
Защита населения территории от чрезвычайных ситуаций природного и техногенного характера, гражданская оборона	3	9			2767,00000	2742,00000	2742,00000
Муниципальная программа Воробьевского муниципального района «Защита населения и территории Воробьевского района от чрезвычайных ситуаций, обеспечение пожарной безопасности и безопасности людей на водных объектах на»	3	9	04 0 00 00000		2767,00000	2742,00000	2742,00000
Подпрограмма «Защита населения и территории Воробьевского района от чрезвычайных ситуаций, обеспечение пожарной безопасности и безопасности людей на водных объектах»	3	9	04 1 00 00000		2767,00000	2742,00000	2742,00000
Расходы по обеспечению деятельности (оказание услуг) муниципальных учреждений (Расходы на выплаты персоналу в целях обеспечения выполнения функций государственными (муниципальными) органами, казенными учреждениями, органами управления государственными внебюджетными фондами)	3	9	04 1 00 00590	100	2591,00000	2591,00000	2591,00000
Расходы на обеспечение деятельности (оказание услуг) муниципальных учреждений (Закупка товаров, работ и услуг для государственных (муниципальных) нужд)	3	9	04 1 00 00590	200	151,00000	151,00000	151,00000
Полиция	3	1	13 1 01 82010	200	25,00000	0,00000	0,00000
Национальная экономика	4				17071,09283	14584,60000	14838,60000
Муниципальная программа Воробьевского муниципального района «Управление муниципальными финансами, создание условий для эффективного и ответственного управления муниципальными финансами, повышение устойчивости бюджетов муниципальных образований Воробьевского муниципального района».	4	1	10 0 00 00000		74,70000	74,70000	74,70000
Подпрограмма «Создание условий для эффективного и ответственного управления муниципальными финансами, повышение устойчивости бюджетов сельских поселений Воробьевского муниципального района».	4	1	10 2 00 00000		74,70000	74,70000	74,70000
Основное мероприятие «Выравнивание бюджетной обеспеченности сельским поселениям Воробьевского муниципального района»	4	1	10 2 02 00000		74,70000	74,70000	74,70000
Расходы на организацию проведения оплачиваемых общественных работ (Межбюджетные трансферты)	4	1	10 2 02 78430	500	74,70000	74,70000	74,70000
Сельское хозяйство и рыболовство	4	5			4659,30000	4673,50000	4583,80000
Муниципальная программа Воробьевского муниципального района «Развитие сельского хозяйства, производства пищевых продуктов и инфраструктуры агропродовольственного рынка»	4	5	08 0 00 00000		4645,00000	4645,00000	4548,00000
Подпрограмма «Развитие информационно-консультационной службы Воробьевского муниципального района Воронежской области»	4	5	08 3 00 00000		4645,00000	4645,00000	4548,00000
Основное мероприятие "Оказание консультационных услуг предприятиям агропромышленного комплекса, крестьянским (фермерским) хозяйствам и гражданам, ведущим личное подсобное хозяйство."	4	5	08 3 01 00000		4645,00000	4645,00000	4548,00000

Расходы на обеспечение деятельности (оказание услуг) государственных учреждений (Расходы на выплаты персоналу в целях обеспечения выполнения функций государственными (муниципальными) органами, казенными учреждениями, органами управления государственными внебюджетными фондами)	4	5	08 3 01 00590	100	3138,00000	3138,00000	3138,00000
Расходы на обеспечение функций государственными органами (Расходы на выплаты персоналу в целях обеспечения выполнения функций государственными (муниципальными) органами, казенными учреждениями, органами управления государственными внебюджетными фондами)	4	5	11 2 01 82010	100	1410,00000	1410,00000	1410,00000
Расходы на обеспечение деятельности (оказание услуг) муниципальных учреждений (Закупка товаров, работ и услуг для государственных (муниципальных) нужд)	4	5	08 3 01 00590	200	97,00000	97,00000	0,00000
Муниципальная программа Воробьевского муниципального района «Муниципальное управление и гражданское общество Воробьевского муниципального района»	4	5	11 0 00 00000		14,30000	28,50000	35,80000
Подпрограмма «Повышение эффективности деятельности органов местного самоуправления и развитие гражданского общества»	4	5	11 1 00 00000		14,30000	28,50000	35,80000
Основное мероприятие «Обеспечение проведения противозооотических мероприятий»	4	5	11 1 04 00000		14,30000	28,50000	35,80000
Расходы по организации деятельности по отлову и содержанию безнадзорных животных (Закупка товаров, работ и услуг для государственных (муниципальных) нужд)	4	5	11 1 04 78800	200	14,30000	28,50000	35,80000
ТРАНСПОРТ	4	8			500,00000	1000,00000	1000,00000
Муниципальная программа Воробьевского муниципального района «Развитие пассажирского транспорта общего пользования Воробьевского муниципального района»	4	8	12 0 00 00000		500,00000	1000,00000	1000,00000
Подпрограмма «Развитие пассажирского транспорта общего пользования Воробьевского муниципального района»	4	8	12 1 00 00000		500,00000	1000,00000	1000,00000
Основное мероприятие «Обеспечение экономической устойчивости автомобильного транспортного предприятия осуществляющего деятельность по перевозке пассажиров».	4	8	12 1 02 00000		500,00000	1000,00000	1000,00000
Субсидии юридическим лицам (кроме государственных учреждений) и физическим лицам-производителям товаров, работ и услуг (Предоставление субсидий бюджетным, автономным учреждениям и иным некоммерческим организациям)	4	8	12 1 02 00590	600	500,00000	1000,00000	1000,00000
Дорожное хозяйство (дорожные фонды)	4	9			7614,60000	8303,40000	8643,10000
Муниципальная программа Воробьевского муниципального района «Управление муниципальными финансами, создание условий для эффективного и ответственного управления муниципальными финансами, повышение устойчивости бюджетов муниципальных образований Воробьевского муниципального района».	4	9	10 0 00 00000		3153,26800	3153,26800	3153,26800
Подпрограмма «Создание условий для эффективного и ответственного управления муниципальными финансами, повышение устойчивости бюджетов сельских поселений Воробьевского муниципального района».	4	9	10 2 00 00000		3153,26800	3153,26800	3153,26800
Основное мероприятие «Выравнивание бюджетной обеспеченности сельским поселениям Воробьевского муниципального района»	4	9	10 2 02 00000		3153,26800	3153,26800	3153,26800
Расходы на обеспечение функций государственных органов на осуществление части полномочий по дорожным фондам (Закупка	4	9	10 2 02 78550	500	3153,26800	3153,26800	3153,26800

товаров, работ и услуг для государственных (муниципальных) нужд)							
Муниципальная программа "Развитие дорожного хозяйства Воробьевского муниципального района"	4	9	13 0 00 00000		4461,33200	5150,13200	5489,83200
Подпрограмма "Развитие дорожного хозяйства Воробьевского муниципального района"	4	9	13 1 00 00000		4461,33200	5150,13200	5489,83200
Основное мероприятие: "Ремонт автомобильных дорог общего пользования местного значения"	4	9	13 1 01 00000		4461,33200	5150,13200	5489,83200
Расходы на обеспечение деятельности (оказание услуг) муниципальных учреждений (Закупка товаров, работ и услуг для государственных (муниципальных) нужд)	4	9	13 1 01 S8850	200	4461,33200	5150,13200	5489,83200
Другие вопросы в области в области национальной экономики	4	12			4222,49283	533,00000	537,00000
Муниципальная программа Воробьевского муниципального района «Экономическое развитие и инновационная экономика»	4	12	07 0 00 00000		530,00000	533,00000	537,00000
Подпрограмма «Развитие и поддержка малого и среднего предпринимательства»	4	12	07 1 00 00000		530,00000	533,00000	537,00000
Основное мероприятие «Предоставление грантов начинающим субъектам малого предпринимательства».	4	12	07 1 01 00000		530,00000	533,00000	537,00000
Субсидии юридическим лицам (кроме государственных учреждений) и физическим лицам-производителям товаров, работ и услуг в рамках подпрограммы "Развитие и поддержка малого и среднего предпринимательства" муниципальной программы "Экономическое развитие и инновационная экономика" (Предоставление субсидий бюджетным, автономным учреждениям и иным некоммерческим организациям)	4	12	07 1 01 18038	600	530,00000	533,00000	537,00000
субсидии из областного бюджета бюджетам муниципальных образований Воронежской области на благоустройство сельских территорий 2021 год и на плановый период 2022 и 2023 годов	5	3	10 2 02 78110	500	3692,49283	0,00000	0,00000
ЖИЛИЩНО-КОММУНАЛЬНОЕ ХОЗЯЙСТВО	5				1304,86600	33711,66600	1304,86600
Муниципальная программа Воробьевского муниципального района «Управление муниципальными финансами, создание условий для эффективного и ответственного управления муниципальными финансами, повышение устойчивости бюджетов муниципальных образований Воробьевского муниципального района».	5	3	10 0 00 00000		1304,86600	33711,66600	1304,86600
Подпрограмма «Создание условий для эффективного и ответственного управления муниципальными финансами, повышение устойчивости бюджетов сельских поселений Воробьевского муниципального района».	5	3	10 2 00 00000		1304,86600	33711,66600	1304,86600
Основное мероприятие «Выравнивание бюджетной обеспеченности сельским поселениям Воробьевского муниципального района»	5	3	10 2 02 00000		1304,86600	33711,66600	1304,86600
Субсидии бюджетам муниципальных образований на уличное освещение (Межбюджетные трансферты)	5	3	10 2 02 78670	500	1304,86600	1304,86600	1304,86600
субсидии местным на софинансирование объектов капитального строительства муниципальной собственности в рамках областной адресной инвестиционной программы на 2021 год и на плановый период 2022 и 2023 годов	5	5	10 2 G5 52430	500		32406,80000	
ОХРАНА ОКРУЖАЮЩЕЙ СРЕДЫ	6				2500,00000	0,00000	6000,00000
Другие вопросы в области охраны окружающей среды	6	5			2500,00000	0,00000	6000,00000
Субсидии бюджетам муниципальных образо-	6	5	10 2 02 78740	500	2500,00000		

ваний на софинансирование проведения работ по разработке проектной документации по рекультивации несанкционированных свалок (Межбюджетные трансферты)							
Субсидии на софинансирование проведения работ по рекультивации несанкционированных свалок (Межбюджетные трансферты)	6	5	10 2 02 79020	500	0,00000	0,00000	6000,00000
ОБРАЗОВАНИЕ	7				248081,56400	236248,00700	242477,37400
Дошкольное образование	7	1			35717,50000	36228,60000	35526,50000
Муниципальная программа Воробьевского муниципального района «Развитие образования».	7	1	01 0 00 00000		35717,50000	36228,60000	35526,50000
Подпрограмма «Развитие дошкольного и общего образования»	7	1	01 1 00 00000		35717,50000	36228,60000	35526,50000
Основное мероприятие «Развитие дошкольного образования»	7	1	01 1 01 00000		35717,50000	36228,60000	35526,50000
Расходы на обеспечение деятельности (оказания услуг) муниципальных учреждений (Расходы на выплаты персоналу в целях обеспечения выполнения функций государственными (муниципальными) органами, казенными учреждениями, органами управления государственными внебюджетными фондами)	7	1	01 1 01 00590	100	8102,00000	8102,00000	8102,00000
Расходы на обеспечение деятельности (оказания услуг) муниципальных учреждений (Закупка товаров, работ и услуг для государственных (муниципальных) нужд)	7	1	01 1 01 00590	200	5822,00000	5662,00000	3949,00000
Расходы на обеспечение деятельности (оказания услуг) государственных учреждений (Иные бюджетные ассигнования)	7	1	01 1 01 00590	800	500,00000	0,00000	0,00000
Расходы на обеспечение деятельности (оказания услуг) муниципальных учреждений по предоставлению субвенций бюджетам муниципальных образований на обеспечение государственных гарантий реализации прав на получение общедоступного дошкольного образования (Расходы на выплаты персоналу в целях обеспечения выполнения функций государственными (муниципальными) органами, казенными учреждениями, органами управления государственными внебюджетными фондами)	7	1	01 1 01 78290	100	20832,00000	22004,00000	23014,90000
Расходы на обеспечение деятельности (оказания услуг) муниципальных учреждений по предоставлению субвенций бюджетам муниципальных образований на обеспечение государственных гарантий прав граждан на получение общедоступного дошкольного образования (Закупка товаров, работ и услуг для государственных (муниципальных) нужд)	7	1	01 1 01 78290	200	461,50000	460,60000	460,60000
Общее образование	7	2			179281,06400	169349,00700	173871,87400
Муниципальная программа Воробьевского муниципального района «Развитие образования».	7	2	01 0 00 00000		179281,06400	169349,00700	173871,87400
Подпрограмма «Развитие дошкольного и общего образования»	7	2	01 1 00 00000		179281,06400	169349,00700	173871,87400
Основное мероприятие «Развитие общего образования»	7	2	01 1 02 00000		179281,06400	169349,00700	173871,87400
Расходы на обеспечение деятельности (оказания услуг) муниципальных учреждений (Закупка товаров, работ и услуг для государственных (муниципальных) нужд)	7	2	01 1 02 00590	200	24659,25900	17664,33100	15286,93000
Расходы на обеспечение деятельности (оказания услуг) государственных учреждений (Иные бюджетные ассигнования)	7	2	01 1 02 00590	800	2400,00000	0,00000	0,00000
ИМБТ на ежемесячное денежное вознаграждение за классное руководство педагогическим работникам государственных и муниципальных организаций (фед)	7	2	01 1 02 53030	100	11249,30000	11249,30000	11249,30000
Расходы на обеспечение деятельности (оказа-	7	2	01 1 02 78120	100	117180,00000	120243,80000	126137,50000

ния услуг) государственных учреждений по предоставлению субвенций бюджетам муниципальных образований на обеспечение государственных гарантий реализации прав на получение общедоступного и бесплатного общего образования (Расходы на выплаты персоналу в целях обеспечения выполнения функций государственными (муниципальными) органами, казенными учреждениями, органами управления государственными внебюджетными фондами)							
Расходы на обеспечение деятельности (оказания услуг) муниципальных учреждений по предоставлению субвенций бюджетам муниципальных образований на обеспечение государственных гарантий прав граждан на получение общедоступного и бесплатного общего образования (Закупка товаров, работ и услуг для государственных (муниципальных) нужд)	7	2	01 1 02 78120	200	4095,80000	5095,80000	6095,80000
субсидий бюджетам муниципальных образований Воронежской области на создание и обеспечение функционирования центров образования естественно-научной и технологической направленностей в общеобразовательных организациях, расположенных в сельской местности и малых городах, на 2021 год и на плановый период 2022 и 2023 годов	7	2	01 1 E1 51690	200	4706,20500	4706,23900	6274,02200
Софинансирование на внедрение целевой модели цифровой образовательной среды в общеобразовательных организациях и профессиональных образовательных организациях Фед.проект "Цифровая образовательная среда"	7	2	01 1 E1 51690	200	1,24000	1,24000	1,78200
субсидии из областного бюджета бюджетам муниципальных образований Воронежской области на обеспечение образовательных организаций материально-технической базой для внедрения цифровой образовательной среды на 2021 год и на плановый период 2022 и 2023 годов	7	2	01 1 E4 52100	200	5698,65900	3168,81400	3127,35200
Софинансирование на обновление материально-технической базы для реализации основных и доп. общеобр. программ цифрового и гуманитарного профилей в общеобр. организациях, расположенных в сельской местности и малых городах Фед. Проект "Современная школа"	7	2	01 1 E4 52100	200	1,50100	0,83500	0,88800
субсидий из областного бюджета бюджетам муниципальных образований Воронежской области на создание в общеобразовательных организациях, расположенных в сельской местности и малых городах, условий для занятий физической культурой и спортом на 2021 год и на плановый период 2022 года	7	2	01 1 E2 50970	200		1497,15400	
Софинансирование расходов на создание в общеобразовательных организациях, расположенных в сельской местности и малых городах, условий для занятий физической культурой и спортом на 2021 год и на плановый период 2022 года	7	2	01 1 E2 50970	200		0,39400	
Субсидии на обеспечение учащихся общеобразовательных организаций молочной продукцией (обл)	7	2	01 1 02 78130	200	699,20000	699,20000	699,20000
Субсидии на материально-техническое оснащение муниципальных общеобразовательных организаций	7	2	01 1 02 78940	200	100,00000	100,00000	100,00000
Субсидии на мероприятия по развитию сети общеобразовательных организаций	7	2	011 02 78810	200	0,00000	0,00000	0,00000
Субсидии на организацию бесплатного горячего питания обучающихся, получающих	7	2	01 1 02 78990	200	0,00000	0,00000	0,00000

начальное общее образование							
"Субсидии на организацию бесплатного горячего питания обучающихся, получающих начальное общее образование в муниципальных образовательных организациях на 2021-2023гг	7	2	01 1 02 L3040	200	4889,90000	4921,90000	4899,10000
Субсидии на реализацию мероприятий областной адресной программы капитального ремонта	7	2	01 1 02 78750	200	3600,00000	0,00000	0,00000
Дополнительное образование детей	7	3			23250,00000	21009,00000	23409,00000
Подпрограмма «Развитие дополнительного образования и воспитания»	7	3	01 3 00 00000		15032,00000	13131,00000	12681,00000
Основное мероприятие «Развитие инфраструктуры и обновление содержания дополнительного образования детей.»	7	3	01 3 01 00000		15032,00000	13131,00000	12681,00000
Расходы на обеспечение деятельности (оказания услуг) муниципальных учреждений (Расходы на выплаты персоналу в целях обеспечения выполнения функций государственными (муниципальными) органами, казенными учреждениями, органами управления государственными внебюджетными фондами)	7	3	01 3 01 00590	100	12239,00000	11588,00000	11588,00000
Расходы на обеспечение деятельности (оказания услуг) муниципальных учреждений (Закупка товаров, работ и услуг для государственных (муниципальных) нужд)	7	3	01 3 01 00590	200	1983,00000	1543,00000	1093,00000
Расходы на обеспечение деятельности (оказания услуг) государственных учреждений (Иные бюджетные ассигнования)	7	3	01 3 01 00590	800	810,00000	0,00000	0,00000
Взаимные расчеты	7	3	01 3 01 70100	200	0,00000	0,00000	0,00000
Муниципальная программа Воробьевского муниципального района «Развитие культуры и туризма».	7	3	05 0 00 00000		8218,00000	7878,00000	10728,00000
Подпрограмма «Дополнительное образование»	7	3	05 2 00 00000		8218,00000	7878,00000	10728,00000
Основное мероприятие «Развитие дополнительного образования в сфере культуры»	7	3	05 2 01 00000		8218,00000	7878,00000	10728,00000
Расходы на обеспечение деятельности (оказания услуг) муниципальных учреждений (Расходы на выплаты персоналу в целях обеспечения выполнения функций государственными (муниципальными) органами, казенными учреждениями, органами управления государственными внебюджетными фондами)	7	3	05 2 01 00590	100	8020,00000	7680,00000	7680,00000
Расходы на обеспечение деятельности (оказания услуг) муниципальных учреждений (Закупка товаров, работ и услуг для государственных (муниципальных) нужд)	7	3	05 2 01 00590	200	198,00000	198,00000	48,00000
субсидии бюджетам муниципальных образований Воронежской области на государственную поддержку отрасли культуры (мероприятие «Оснащение образовательных учреждений в сфере культуры (детских школ искусств и училищ) музыкальными инструментами,оборудованием и материалами») на 2021 год и на плановый период 2023 года	7	3	05 2 A1 55190	200			3000,00000
Молодежная политика и оздоровление детей	7	7			710,00000	718,40000	727,00000
Муниципальная программа Воробьевского муниципального района «Развитие образования».	7	7	01 0 00 00000		710,00000	718,40000	727,00000
Подпрограмма «Создание условий для организации отдыха и оздоровления детей и молодежи Воробьевского муниципального района»	7	7	01 4 00 00000		710,00000	718,40000	727,00000
Основное мероприятие «Организация оздоровления детей и молодежи»	7	7	01 4 02 00000		710,00000	718,40000	727,00000
Мероприятия по организации отдыха и оздоровления детей в рамках подпрограммы "Вовлечение молодежи в социальную практику"	7	7	01 4 02 80280	200	500,00000	500,00000	500,00000

муниципальной программы "Развитие образования" (Закупка товаров, работ и услуг для государственных (муниципальных) нужд)							
Субсидии на организацию отдыха и оздоровления детей и молодежи (обл)	7	7	014 02 78320	200	0,00000	0,00000	0,00000
Молодежная политика и оздоровление детей	7	7	01 4 02 00590	200	0,00000	0,00000	0,00000
Субсидии на оздоровление детей (на организацию отдыха детей в каникулярное время)	7	7	014 02 78410	300	210,00000	218,40000	227,00000
Другие вопросы в области образования	7	9			9123,00000	8943,00000	8943,00000
Муниципальная программа Воробьевского муниципального района «Развитие образования».	7	9	01 0 00 00000		9123,00000	8943,00000	8943,00000
Подпрограмма «Обеспечение реализации муниципальной программы»	7	9	01 5 00 00000		9123,00000	8943,00000	8943,00000
Основное мероприятие «Функционирование отдела по образованию Воробьевского муниципального района. Органов опеки и попечительства, РМК, централизованной бухгалтерии»	7	9	01 5 01 00000		9123,00000	8943,00000	8943,00000
Расходы на обеспечение функции государственных органов (Расходы на выплаты персоналу в целях обеспечения выполнения функций государственными (муниципальными) органами, казенными учреждениями, органами управления государственными внебюджетными фондами)	7	9	01 5 01 82010	100	2727,00000	2727,00000	2727,00000
Расходы на обеспечение функций государственных органов (Закупка товаров, работ и услуг для государственных (муниципальных) нужд)	7	9	01 5 01 82010	200	399,00000	399,00000	399,00000
Расходы на обеспечение деятельности (оказания услуг) муниципальных учреждений (Расходы на выплаты персоналу в целях обеспечения выполнения функций государственными (муниципальными) органами, казенными учреждениями, органами управления государственными внебюджетными фондами)	7	9	01 5 01 00590	100	5345,00000	5345,00000	5345,00000
Расходы на обеспечение деятельности (оказания услуг) государственных учреждений (Закупка товаров, работ и услуг для государственных (муниципальных) нужд)	7	9	01 5 01 00590	200	652,00000	472,00000	472,00000
Расходы на обеспечение деятельности (оказания услуг) государственных учреждений (Иные бюджетные ассигнования)	7	9	01 5 01 00590	800	0,00000	0,00000	0,00000
КУЛЬТУРА И КИНЕМАТОГРАФИЯ	8				36891,30000	23234,49000	17906,00000
Дворцы и дома культуры, другие учреждения культуры	8	1			35948,80000	22307,49000	16979,00000
Муниципальная программа Воробьевского муниципального района «Развитие культуры и туризма».	8	1	05 0 00 00000		19327,00000	17429,00000	16979,00000
Подпрограмма «Обеспечение реализации муниципальной программы»	8	1	05 3 00 00000		19327,00000	17429,00000	16979,00000
Основное мероприятие «Финансовое обеспечение деятельности МКУК «Центр народного творчества»».	8	1	05 3 02 00000		19327,00000	17429,00000	16979,00000
Расходы на обеспечение деятельности (оказания услуг) муниципальных учреждений, (Расходы на выплаты персоналу в целях обеспечения выполнения функций государственными (муниципальными) органами, казенными учреждениями, органами управления государственными внебюджетными фондами)	8	1	05 3 02 00590	100	15350,00000	15350,00000	15350,00000
Расходы на обеспечение деятельности (оказания услуг) муниципальных учреждений (Закупка товаров, работ и услуг для государственных (муниципальных) нужд)	8	1	05 3 02 00590	200	3117,00000	2079,00000	1629,00000
Расходы на обеспечение деятельности (оказания услуг) государственных учреждений (Иные бюджетные ассигнования)	8	1	05 3 02 00590	800	860,00000	0,00000	0,00000

Субсидии на поддержку отрасли культуры (Содействие сохранению и развитию муниц учреждений культуры (книжные фонды и	8	1	05 3 02 00590	200	0,00000	0,00000	0,00000
Субсидии на поддержку отрасли культуры(Поддержка лучших учреждений)	8	1	05 3 02 L5190	200	0,00000	0,00000	0,00000
"Субсидии на поддержку отрасли культуры (подключ библиотек к сети «Интернет»)"	8	1	05 3 02 L5190	200	0,00000	0,00000	0,00000
Субсидии на реализацию мероприятий по укреплению единства российской нации и этнокультурному развитию народов России	8	1	05 3 02 L5160	200	0,00000	0,00000	0,00000
Субсидии на создание в Воронежской области о благоприятных условий для развития этнотуризма	8	1	05 3 02 S8650	200	0,00000	0,00000	0,00000
Субсидии на поддержку отрасли культуры(Поддержка лучших учреждений) (Никольское с/п)	8	1	10 2 02 L5190	500	0,00000	0,00000	0,00000
Софинансирование на поддержку отрасли культуры(Поддержка лучших учреждений) (Никольское с/п)	8	1	10 2 02 L5190	500	0,00000	0,00000	0,00000
Субсидии на поддержку отрасли культуры (подключение библиотек к сети «Интернет»)(Солонецкое с/п)	8	1	10 2 02 L5190	500	0,00000	0,00000	0,00000
Софинансирование на поддержку отрасли культуры (подключение библиотек к сети «Интернет»)(Солонецкое с/п)	8	1	10 2 02 L5190	500	0,00000	0,00000	0,00000
Субсидии на реализацию мероприятий областной адресной программы капитального ремонта на 2021 год(Развитие культуры и туризма)				500	13171,80000	0,00000	0,00000
субсидии бюджетам муниципальных образований Воронежской области на обеспечение развития и укрепления материально-технической базы домов культуры в населенных пунктах с числом жителей до 50 тысяч человек на 2021 год и на плановый период 2022 и 2023 годов	8	1	10 2 02 L4670	500	0,00000	4878,49000	0,00000
Софинансирование на развитие и укрепление материально-технической базы муниципальных домов культуры	8	1	10 2 02 L4670	500	0,00000	0,00000	0,00000
Межбюджетные трансферты передаваемые сельским поселениям на библиотечное обслуживание	8	1	10 2 02 00590	500	3450,00000	0,00000	0,00000
Другие вопросы в области культуры, кинематографии	8	4			942,50000	927,00000	927,00000
Муниципальная программа Воробьевского муниципального района «Развитие культуры и туризма».	8	4	05 0 00 00000		942,50000	927,00000	927,00000
Подпрограмма «Обеспечение реализации муниципальной программы»	8	4	05 3 00 00000		942,50000	927,00000	927,00000
Основное мероприятие «Финансовое обеспечение деятельности отдела по культуре и туризму Воробьевского муниципального района».	8	4	05 3 01 00000		942,50000	927,00000	927,00000
Расходы на обеспечение деятельности (оказания услуг) муниципальных учреждений (Расходы на выплаты персоналу в целях обеспечения выполнения функций государственными (муниципальными) органами, казенными учреждениями, органами управления государственными внебюджетными фондами)	8	4	05 3 01 82010	100	775,00000	810,00000	810,00000
Расходы на обеспечение деятельности (оказания услуг) муниципальных учреждений (Закупка товаров, работ и услуг для государственных (муниципальных) нужд)	8	4	05 3 01 82010	200	167,50000	117,00000	117,00000
СОЦИАЛЬНАЯ ПОЛИТИКА	10				16414,90000	16851,17169	17086,40863
Пенсионное обеспечение	10	1			3020,00000	3020,00000	3020,00000
Муниципальная программа Воробьевского муниципального района «Муниципальное управление и гражданское общество Воробь-	10	1	11 0 00 00000		3020,00000	3020,00000	3020,00000

евского муниципального района»							
Подпрограмма «Повышение эффективности деятельности органов местного самоуправления и развитие гражданского общества»	10	1	11 1 00 00000		3020,00000	3020,00000	3020,00000
Основное мероприятие «Реализация мер социальной поддержки отдельных категорий граждан»	10	1	11 1 02 00000		3020,00000	3020,00000	3020,00000
Доплаты к пенсиям государственных служащих субъектов РФ и муниципальных служащих (Социальное обеспечение и иные выплаты)	10	1	11 1 02 80470	300	3020,00000	3020,00000	3020,00000
Социальное обеспечение населения	10	3			4149,00000	4138,47169	4271,00863
Муниципальная программа Воробьевского муниципального района «Развитие сельского хозяйства, производства пищевых продуктов и инфраструктуры агропродовольственного рынка»	10	3	08 0 00 00000		1485,00000	0,00000	0,00000
Подпрограмма «Устойчивое развитие сельских территорий Воробьевского муниципального района на 2014 – 2017 годы и на период до 2020 года»	10	3	08 2 00 00000		1485,00000	0,00000	0,00000
Основное мероприятие «Улучшение жилищных условий граждан, проживающих в сельской местности, в том числе молодых семей и молодых специалистов»	10	3	08 2 01 00000		1485,00000	0,00000	0,00000
субсидии из областного бюджета бюджетам муниципальных образований Воронежской области на улучшение жилищных условий граждан, проживающих на сельских территориях, на 2021 год и на плановый период 2022 и 2023 годов	10	3	08 2 01 L5760	300	1485,00000	0,00000	0,00000
Муниципальная программа Воробьевского муниципального района «Обеспечение жильём молодых семей»	10	4	02 0 00 00000		2664,00000	4138,47169	4271,00863
Подпрограмма «Обеспечение жильём молодых семей»	10	4	02 1 00 00000		2664,00000	4138,47169	4271,00863
Основное мероприятие «Оказание государственной поддержки молодым семьям на приобретение (строительство) жилья»	10	4	02 1 01 00000		2664,00000	4138,47169	4271,00863
Обеспечение жильем молодых семей	10	4	02 1 01 L4970	300	871,00000	871,00000	980,00000
Субсидии на реализацию мероприятий по обеспечению жильем молодых семей	10	4	02 1 01 L4970	300	1793,00000	3267,47169	3291,00863
Охрана семьи и детства	10	4			8738,90000	9207,70000	9310,40000
Муниципальная программа Воробьевского муниципального района «Развитие образования»	10	4	01 0 00 00000		130,00000	130,00000	130,00000
Подпрограмма «Развитие дошкольного и общего образования» муниципальной программы»	10	4	01 1 00 00000		130,00000	130,00000	130,00000
Основное мероприятие «Развитие дошкольного образования»	10	4	01 1 01 00000		130,00000	130,00000	130,00000
Компенсация, выплачиваемые родителям (законным представителям) в целях материальной поддержки воспитания и обучения детей, посещающих образовательные организации, реализующие общеобразовательную программу дошкольного образования (Социальное обеспечение и иные выплаты населению)	10	4	01 1 01 78150	300	130,00000	130,00000	130,00000
Подпрограмма «Социализация детей – сирот и детей, нуждающихся в особой заботе государства»	10	4	01 2 00 00000		8608,90000	9077,70000	9180,40000
Основное мероприятие «Социализация детей – сирот и детей, нуждающихся в особой заботе государства»	10	4	01 2 01 00000		8608,90000	9077,70000	9180,40000
Обеспечение оказания мер социальной поддержки семьям, взявшим на воспитание детей- сирот, оставшихся без попечения родителей (Социальное обеспечение и иные вы-	10	4	01 2 01 78200	300	2783,70000	3015,00000	3117,70000

платы населению)							
Выплаты вознаграждения, причитающиеся приемному родителю	10	4	01 2 01 78190	300	2622,50000	2622,50000	2622,50000
Выплаты приемной семье на содержание подопечных детей	10	4	01 2 01 78180	300	2966,00000	3194,00000	3194,00000
Выплата единовременного пособия при всех формах устройства детей, лишенных родительского попечения, в семью (Социальное обеспечение и иные выплаты)	10	4	01 2 01 52600	300	236,70000	246,20000	246,20000
Другие вопросы в области социальной политики	10	6			507,00000	485,00000	485,00000
Муниципальная программа Воробьевского муниципального района «Муниципальное управление и гражданское общество Воробьевского муниципального района»	10	6	11 0 00 00000		507,00000	485,00000	485,00000
Подпрограмма «Повышение эффективности деятельности органов местного самоуправления и развитие гражданского общества»	10	6	11 1 00 00000		507,00000	485,00000	485,00000
Основное мероприятие «Поддержка развития общественных организаций социальной направленности»	10	6	11 1 03 00000		507,00000	485,00000	485,00000
Социальная поддержка ветеранов войны и труда (Предоставление субсидий муниципальным бюджетным, автономным учреждениям и иным некоммерческим организациям)	10	6	11 1 03 00590	600	485,00000	485,00000	485,00000
Предоставление субсидий муниципальным бюджетным, автономным учреждениям и иным некоммерческим организациям	10	6	11 1 03 00590	600	0,00000	0,00000	0,00000
Субсидии на поддержку социально ориентированных НКО	10	6	11 1 03 S8650	200	22,00000	0,00000	0,00000
ФИЗИЧЕСКАЯ КУЛЬТУРА И СПОРТ	11				980,00000	2161,20000	770,00000
Физическая культура	11	1			980,00000	2161,20000	770,00000
Муниципальная программа Воробьевского муниципального района «Развитие физической культуры и спорта»	11	1	06 0 00 00000		980,00000	2161,20000	770,00000
Подпрограмма «Развитие физической культуры и спорта»	11	1	06 1 00 00000		980,00000	2161,20000	770,00000
Основное мероприятие «Участие спортсменов Воробьевского муниципального района в соревнованиях различных уровней»	11	1	06 1 02 00000		980,00000	2161,20000	770,00000
Мероприятия в области физической культуры и спорта (Закупка товаров, работ и услуг для государственных (муниципальных) нужд)	11	1	06 1 02 80410	200	600,00000	600,00000	200,00000
субсидии из областного бюджета бюджетам муниципальных районов и городских округов Воронежской области на реализацию мероприятий по созданию условий для развития физической культуры и массового спорта на 2021 год и на плановый период 2022 и 2023 годов	11	1	06 1 02 78790	200	380,00000	570,00000	570,00000
субсидии муниципальным образованиям на оснащение объектов спортивной инфраструктуры спортивно-технологическим оборудованием для создания малых спортивных площадок (в целях достижения значений дополнительного результата) на 2021 год и на плановый период 2022 и 2023 годов	11	1	06 1P5 Д2281	200		991,20000	
ОБСЛУЖИВАНИЕ ГОСУДАРСТВЕННОГО И МУНИЦИПАЛЬНОГО ДОЛГА	13				42,00000	0,00000	0,00000
Муниципальная программа Воробьевского муниципального района «Управление муниципальными финансами, создание условий для эффективного и ответственного управления муниципальными финансами, повышение устойчивости бюджетов муниципальных образований Воробьевского муниципального района».	13	1	10 0 00 00000		42,00000	0,00000	0,00000
Подпрограмма «Создание условий для эффективного и ответственного управления	13	1	10 2 00 00000		42,00000	0,00000	0,00000

муниципальными финансами, повышение устойчивости бюджетов сельских поселений Воробьевского муниципального района».							
Основное мероприятие «Выравнивание бюджетной обеспеченности сельским поселениям Воробьевского муниципального района»	13	1	10 2 02 00000		42,00000	0,00000	0,00000
Обслуживание государственного и муниципального долга	13	1	10 2 02 87880	700	42,00000	0,00000	0,00000
МЕЖБЮДЖЕТНЫЕ ТРАНСФЕРТЫ ОБЩЕГО ХАРАКТЕРА БЮДЖЕТАМ СУБЪЕКТОВ РОССИЙСКОЙ ФЕДЕРАЦИИ И МУНИЦИПАЛЬНЫХ ОБРАЗОВАНИЙ	14				26425,00000	6050,00000	6215,00000
Дотации на выравнивание бюджетной обеспеченности субъектов Российской Федерации и муниципальных образований	14	1			6617,00000	6050,00000	6215,00000
Муниципальная программа Воробьевского муниципального района «Управление муниципальными финансами, создание условий для эффективного и ответственного управления муниципальными финансами, повышение устойчивости бюджетов муниципальных образований Воробьевского муниципального района».	14	1	10 0 00 00000		6617,00000	6050,00000	6215,00000
Подпрограмма «Создание условий для эффективного и ответственного управления муниципальными финансами, повышение устойчивости бюджетов сельских поселений Воробьевского муниципального района».	14	1	10 2 00 00000		6617,00000	6050,00000	6215,00000
Основное мероприятие «Выравнивание бюджетной обеспеченности сельским поселениям Воробьевского муниципального района»	14	1	10 2 02 00000		6617,00000	6050,00000	6215,00000
Дотации на выравнивание бюджетной обеспеченности поселений из бюджета муниципального района (Межбюджетные трансферты)	14	1	10 2 02 88020	500	3000,00000	3000,00000	3000,00000
Дотация на выравнивание бюджетной обеспеченности поселений из областного бюджета (Межбюджетные трансферты)	14	1	10 2 02 78050	500	3617,00000	3050,00000	3215,00000
Прочие межбюджетные трансферты общего характера	14	3			19808,00000	0,00000	0,00000
Муниципальная программа Воробьевского муниципального района «Управление муниципальными финансами, создание условий для эффективного и ответственного управления муниципальными финансами, повышение устойчивости бюджетов муниципальных образований Воробьевского муниципального района».	14	3	10 0 00 00000		19808,00000	0,00000	0,00000
Подпрограмма «Создание условий для эффективного и ответственного управления муниципальными финансами, повышение устойчивости бюджетов сельских поселений Воробьевского муниципального района».	14	3	10 2 00 00000		19808,00000	0,00000	0,00000
Основное мероприятие «Выравнивание бюджетной обеспеченности сельским поселениям Воробьевского муниципального района»	14	3	10 2 02 00000		19808,00000	0,00000	0,00000
Предоставление финансовой поддержки поселениям за счет субсидии из областного бюджета (Прочие межбюджетные трансферты)	14	3	10 2 02 S8040	500	19402,00000	0,00000	0,00000
Предоставление финансовой поддержки поселениям за счет местного бюджета (Прочие межбюджетные трансферты)	14	3	10 2 02 S8041	500	256,00000	0,00000	0,00000
Материальное поощрение сельским поселениям за достижение наилучших показателей (Солонецкое сп)	14	3	10 2 02 00590	500	150,00000	0,00000	0,00000

к решению Совета народных депутатов Воробьевского муниципального района от 25.12.2020 г. № 29

Ведомственная структура расходов бюджета Воробьевского муниципального района на 2021 год и на плановый период 2022 и 2023 годов

Наименование	Гл. расп-ль ср-в	Рз	ПР	ЦСР	ВР	Сумма тыс.рублей на 2021 год	Сумма тыс.рублей на 2022 год	Сумма тыс.рублей на 2023 год
В С Е Г О						390399,02283	364532,73469	337354,24863
Администрация Воробьевского муниципального района	914					47128,93200	42102,70369	41627,64063
ОБЩЕГОСУДАРСТВЕННЫЕ ВОПРОСЫ		1				26535,30000	20360,60000	19499,00000
Функционирование Правительства Российской Федерации, высших исполнительных органов государственной власти субъектов Российской Федерации, местных администраций		1	4			23627,00000	17987,00000	17076,00000
Муниципальная программа Воробьевского муниципального района «Муниципальное управление и гражданское общество Воробьевского муниципального района»		1	4	11 0 00 00000		23627,00000	17987,00000	17076,00000
Подпрограмма «Обеспечение реализации муниципальной программы»		1	4	11 2 00 00000		23627,00000	17987,00000	17076,00000
Основное мероприятие «Финансовое обеспечение деятельности администрации Воробьевского муниципального района»		1	4	11 2 01 00000		23627,00000	17987,00000	17076,00000
Расходы на обеспечение функций государственными органами (Расходы на выплаты персоналу в целях обеспечения выполнения функций государственными (муниципальными) органами, казенными учреждениями, органами управления государственными внебюджетными фондами)		1	4	11 2 01 82010	100	13295,00000	13295,00000	13295,00000
Расходы на обеспечение функций государственными органами (Закупка товаров, работ и услуг для государственных (муниципальных) нужд)		1	4	11 2 01 82010	200	7882,00000	2892,00000	1981,00000
Расходы на обеспечение функций государственными органами в рамках подпрограммы (Закупка товаров, работ и услуг для государственных (муниципальных) нужд)		1	4	11 2 01 82010	800	650,00000	0,00000	0,00000
Расходы на обеспечение деятельности главы администрации Воробьевского муниципального района (Расходы на выплаты персоналу в целях обеспечения выполнения функций государственными (муниципальными) органами, казенными учреждениями, органами управления государственными внебюджетными фондами)		1	4	11 2 01 82020	100	1800,00000	1800,00000	1800,00000
Другие общегосударственные вопросы		1	13			2908,30000	2373,60000	2423,00000
Муниципальная программа Воробьевского муниципального района «Муниципальное управление и гражданское общество Воробьев-		1	13	11 0 00 00000		2108,30000	1873,60000	1923,00000

ского муниципального района»								
Подпрограмма «Обеспечение реализации муниципальной программы»	1	13	11 2 00 00000			2108,30000	1873,60000	1923,00000
Основное мероприятие «Финансовое обеспечение деятельности администрации Воробьевского муниципального района»	1	13	11 2 01 00000			2108,30000	1873,60000	1923,00000
Расходы на обеспечение функций государственных органов на создание и организацию деятельности комиссий по делам несовершеннолетних и защите их прав (Расходы на выплаты персоналу в целях обеспечения выполнения функций государственными (муниципальными) органами, казенными учреждениями, органами управления государственными внебюджетными фондами)	1	13	11 2 01 78391	100		411,00000	411,00000	411,00000
Расходы на обеспечение функций государственных органов на создание и организацию деятельности комиссий по делам несовершеннолетних и защите их (Закупка товаров, работ и услуг для государственных (муниципальных) нужд)	1	13	11 2 01 78391	200		4,00000	4,00000	4,00000
Расходы на обеспечение функций государственных органов на осуществление полномочий по сбору информации от поселений, входящих в муниципальный район, необходимой для ведения регистра муниципальных нормативных правовых (Расходы на выплаты персоналу в целях обеспечения выполнения функций государственными (муниципальными) органами, казенными учреждениями, органами управления государственными внебюджетными фондами)	1	13	11 2 01 78090	100		414,00000	419,00000	434,00000
Расходы на обеспечение функций государственных органов на осуществление полномочий по сбору информации от поселений, входящих в муниципальный район, необходимой для ведения регистра муниципальных нормативных правовых актов (Закупка товаров, работ и услуг для государственных (муниципальных) нужд)	1	13	11 2 01 78090	200		0,00000	0,00000	0,00000
Расходы на обеспечение функций государственных органов на осуществление полномочий по созданию и организации деятельности административных комиссий (Расходы на выплаты персоналу в целях обеспечения выполнения функций государственными (муниципальными) органами, казенными учреждениями, органами управления государственными внебюджетными фондами)	1	13	11 2 01 78470	100		374,00000	378,00000	394,00000
Расходы на обеспечение функций государственных органов на осуществление полномочий по созданию и организации деятельности административных комиссий (Закупка товаров, работ и услуг для государственных (муниципальных)	1	13	11 2 01 78470	200		0,00000	0,00000	0,00000

нужд								
Субвенции на на проведение Всероссийской переписи населения 2020 года	1	13	11 2 01 54690	200	261,70000	0,00000	0,00000	0,00000
Расходы на обеспечение функций государственных органов на осуществление части полномочий по архитектуре, градостроительной деятельности и земельному контролю (Расходы на выплаты персоналу в целях обеспечения выполнения функций государственными (муниципальными) органами, казенными учреждениями, органами управления государственными внебюджетными фондами)	1	13	11 2 01 01590	100	593,00000	612,00000	620,00000	620,00000
Расходы на обеспечение функций государственных органов на осуществление части полномочий по архитектуре, градостроительной деятельности и земельному контролю (Расходы на выплаты персоналу в целях обеспечения выполнения функций государственными (муниципальными) органами, казенными учреждениями, органами управления государственными внебюджетными фондами)	1	13	11 2 01 01590	200	50,60000	49,60000	60,00000	60,00000
Муниципальная программа Воробьевского муниципального района «Экономическое развитие и инновационная экономика»	1	13	07 0 00 00000		800,00000	500,00000	500,00000	500,00000
Подпрограмма «Управление муниципальным имуществом»	1	13	07 2 00 00000		800,00000	500,00000	500,00000	500,00000
Основное мероприятие «Оформление прав собственности, в том числе проведение межевых и кадастровых работ, проведение независимой оценки рыночной стоимости объектов, опубликование информационных сообщений в СМИ».	1	13	07 2 01 00000		800,00000	500,00000	500,00000	500,00000
Выполнение других расходных обязательств (Закупка товаров, работ и услуг для государственных (муниципальных) нужд)	1	13	07 2 01 82010	200	800,00000	500,00000	500,00000	500,00000
Национальная безопасность и правоохранительная деятельность	3				2767,00000	2742,00000	2742,00000	2742,00000
Защита населения территории от чрезвычайных ситуаций природного и техногенного характера, гражданская оборона	3	9			2742,00000	2742,00000	2742,00000	2742,00000
Муниципальная программа Воробьевского муниципального района «Защита населения и территории Воробьевского района от чрезвычайных ситуаций, обеспечение пожарной безопасности и безопасности людей на водных объектах на»	3	9	04 0 00 00000		2742,00000	2742,00000	2742,00000	2742,00000
Подпрограмма «Защита населения и территории Воробьевского района от чрезвычайных ситуаций, обеспечение пожарной безопасности и безопасности людей на водных объектах»	3	9	04 1 00 00000		2742,00000	2742,00000	2742,00000	2742,00000
Расходы по обеспечению деятельности (оказание услуг) муниципальных учреждений (Расходы на выплаты персоналу в целях обеспечения выполнения функций государственными (муниципальными)	3	9	04 1 00 00590	100	2591,00000	2591,00000	2591,00000	2591,00000

органами, казенными учреждениями, органами управления государственными внебюджетными фондами)								
Расходы на обеспечение деятельности (оказание услуг) муниципальных учреждений (Закупка товаров, работ и услуг для государственных (муниципальных) нужд)	3	9	04 1 00 00590	200	151,00000	151,00000	151,00000	
Межбюджетные трансферты на проведение аварийно-восстановительных работ и иных мероприятий, связанных с предупреждением и ликвидацией последствий стихийных бедствий и других чрезвычайных ситуаций	3	9	04 1 00 20570	200	0,00000	0,00000	0,00000	
Полиция	3	1	13 1 01 82010	200	25,00000	0,00000	0,00000	
Национальная экономика	4				10150,63200	11356,63200	11610,63200	
Сельское хозяйство и рыболовство	4	5			4659,30000	4673,50000	4583,80000	
Муниципальная программа Воробьевского муниципального района «Развитие сельского хозяйства, производства пищевых продуктов и инфраструктуры агропродовольственного рынка»	4	5	08 0 00 00000		4645,00000	4645,00000	4548,00000	
Подпрограмма «Развитие информационно-консультационной службы Воробьевского муниципального района Воронежской области»	4	5	08 3 00 00000		4645,00000	4645,00000	4548,00000	
Основное мероприятие "Оказание консультационных услуг предприятиям агропромышленного комплекса, крестьянским (фермерским) хозяйствам и гражданам, ведущим личное подсобное хозяйство."	4	5	08 3 01 00000		4645,00000	4645,00000	4548,00000	
Расходы на обеспечение деятельности (оказание услуг) государственных учреждений (Расходы на выплаты персоналу в целях обеспечения выполнения функций государственными (муниципальными) органами, казенными учреждениями, органами управления государственными внебюджетными фондами)	4	5	08 3 01 00590	100	3138,00000	3138,00000	3138,00000	
Расходы на обеспечение функций государственными органами (Расходы на выплаты персоналу в целях обеспечения выполнения функций государственными (муниципальными) органами, казенными учреждениями, органами управления государственными внебюджетными фондами)	4	5	11 2 01 82010	100	1410,00000	1410,00000	1410,00000	
Расходы на обеспечение деятельности (оказание услуг) муниципальных учреждений (Закупка товаров, работ и услуг для государственных (муниципальных) нужд)	4	5	08 3 01 00590	200	97,00000	97,00000	0,00000	
Муниципальная программа Воробьевского муниципального района «Муниципальное управление и гражданское общество Воробьевского муниципального района»	4	5	11 0 00 00000		14,30000	28,50000	35,80000	
Подпрограмма «Повышение эффективности деятельности органов местного самоуправления и развитие гражданского общества»	4	5	11 1 00 00000		14,30000	28,50000	35,80000	
Основное мероприятие «Обеспечение проведения противозпизооти-	4	5	11 1 04 00000		14,30000	28,50000	35,80000	

ческих мероприятий»								
Расходы по организации деятельности по отлову и содержанию безнадзорных животных (Закупка товаров, работ и услуг для государственных (муниципальных) нужд)		4	5	11 1 04 78800	200	14,30000	28,50000	35,80000
ТРАНСПОРТ		4	8			500,00000	1000,00000	1000,00000
Муниципальная программа Воробьевского муниципального района «Развитие пассажирского транспорта общего пользования Воробьевского муниципального района»		4	8	12 0 00 00000		500,00000	1000,00000	1000,00000
Подпрограмма «Развитие пассажирского транспорта общего пользования Воробьевского муниципального района»		4	8	12 1 00 00000		500,00000	1000,00000	1000,00000
Основное мероприятие «Обеспечение экономической устойчивости автомобильного транспортного предприятия осуществляющего деятельность по перевозке пассажиров».		4	8	12 1 02 00000		500,00000	1000,00000	1000,00000
Субсидии юридическим лицам (кроме государственных учреждений) и физическим лицам-производителям товаров, работ и услуг (Предоставление субсидий бюджетным, автономным учреждениям и иным некоммерческим организациям)		4	8	12 1 02 00590	600	500,00000	1000,00000	1000,00000
Дорожное хозяйство (дорожные фонды)		4	9			4461,33200	5150,13200	5489,83200
Муниципальная программа "Развитие дорожного хозяйства Воробьевского муниципального района"		4	9			4461,33200	5150,13200	5489,83200
Подпрограмма "Развитие дорожного хозяйства Воробьевского муниципального района"		4	9	13 1 00 00000		4461,33200	5150,13200	5489,83200
Основное мероприятие: "Ремонт автомобильных дорог общего пользования местного значения"		4	9	13 1 01 00000		4461,33200	5150,13200	5489,83200
"Субсидии на капитальный ремонт и ремонт автомобильных дорог общего пользования местного значения (обл.)		4	9	13 1 01 S8850	200	0,00000	0,00000	0,00000
Расходы на обеспечение деятельности (оказание услуг) муниципальных учреждений (Закупка товаров, работ и услуг для государственных (муниципальных) нужд)		4	9	13 1 01 S8850	200	4461,33200	5150,13200	5489,83200
Другие вопросы в области национальной экономики		4	12			530,00000	533,00000	537,00000
Муниципальная программа Воробьевского муниципального района «Экономическое развитие и инновационная экономика»		4	12	07 0 00 00000		530,00000	533,00000	537,00000
Подпрограмма «Развитие и поддержка малого и среднего предпринимательства»		4	12	07 1 00 00000		530,00000	533,00000	537,00000
Основное мероприятие «Предоставление грантов начинающим субъектам малого предпринимательства».		4	12	07 1 01 00000		530,00000	533,00000	537,00000
Субсидии юридическим лицам (кроме государственных учреждений) и физическим лицам-производителям товаров, работ и услуг в рамках подпрограммы "Развитие и поддержка малого и среднего предпринимательства" муницип-		4	12	07 1 01 18038	600	530,00000	533,00000	537,00000

ципальной программы "Экономическое развитие и инновационная экономика" (Предоставление субсидий бюджетным, автономным учреждениям и иным некоммерческим организациям)								
СОЦИАЛЬНАЯ ПОЛИТИКА		10				7676,00000	7643,47169	7776,00863
Пенсионное обеспечение		10	1			3020,00000	3020,00000	3020,00000
Муниципальная программа Воробьевского муниципального района «Муниципальное управление и гражданское общество Воробьевского муниципального района»		10	1	11 0 00 00000		3020,00000	3020,00000	3020,00000
Подпрограмма «Повышение эффективности деятельности органов местного самоуправления и развитие гражданского общества»		10	1	11 1 00 00000		3020,00000	3020,00000	3020,00000
Основное мероприятие «Реализация мер социальной поддержки отдельных категорий граждан»		10	1	11 1 02 00000		3020,00000	3020,00000	3020,00000
Доплаты к пенсиям государственных служащих субъектов РФ и муниципальных служащих (Социальное обеспечение и иные выплаты)		10	1	11 1 02 80470	300	3020,00000	3020,00000	3020,00000
Социальное обеспечение населения		10	3			1485,00000	0,00000	0,00000
Муниципальная программа Воробьевского муниципального района «Развитие сельского хозяйства, производства пищевых продуктов и инфраструктуры агропродовольственного рынка»		10	3	08 0 00 00000		1485,00000	0,00000	0,00000
Подпрограмма «Устойчивое развитие сельских территорий Воробьевского муниципального района на 2014 – 2017 годы и на период до 2020 года»		10	3	08 2 00 00000		1485,00000	0,00000	0,00000
Основное мероприятие «Улучшение жилищных условий граждан, проживающих в сельской местности, в том числе молодых семей и молодых специалистов»		10	3	08 2 01 00000		1485,00000	0,00000	0,00000
субсидии из областного бюджета бюджетам муниципальных образований Воронежской области на улучшение жилищных условий граждан, проживающих на сельских территориях, на 2021 год и на плановый период 2022 и 2023 годов		10	3	08 2 01 L0180	300	1485,00000	0,00000	0,00000
Муниципальная программа Воробьевского муниципального района «Обеспечение жильём молодых семей»		10	4	02 0 00 00000		2664,00000	4138,47169	4271,00863
Подпрограмма «Обеспечение жильём молодых семей»		10	4	02 1 00 00000		2664,00000	4138,47169	4271,00863
Основное мероприятие «Оказание государственной поддержки молодым семьям на приобретение (строительство) жилья»		10	4	02 1 01 00000		2664,00000	4138,47169	4271,00863
Обеспечение жильем молодых семей.		10	4	02 1 01 L4970	300	871,00000	871,00000	980,00000
Субсидии на реализацию мероприятий по обеспечению жильем молодых семей		10	4	02 1 01 L4970	300	1793,00000	3267,47169	3291,00863
Другие вопросы в области социальной политики		10	6			507,00000	485,00000	485,00000
Муниципальная программа Воробьевского муниципального района «Муниципальное управление и		10	6	11 0 00 00000		507,00000	485,00000	485,00000

гражданское общество Воробьевского муниципального района»								
Подпрограмма «Повышение эффективности деятельности органов местного самоуправления и развитие гражданского общества»		10	6	11 1 00 00000		507,00000	485,00000	485,00000
Основное мероприятие «Поддержка развития общественных организаций социальной направленности»		10	6	11 1 03 00000		507,00000	485,00000	485,00000
Социальная поддержка ветеранов войны и труда (Предоставление субсидий муниципальным бюджетным, автономным учреждениям и иным некоммерческим организациям)		10	6	11 1 03 00590	600	485,00000	485,00000	485,00000
Субсидии на поддержку социально ориентированных НКО		10	6	11 1 03 S8650	600	22,00000	0,00000	0,00000
Предоставление субсидий муниципальным бюджетным, автономным учреждениям и иным некоммерческим организациям		10	6	11 1 03 00590	600			
Совет народных депутатов Воробьевского муниципального района	915					3002,00000	3002,00000	3002,00000
ОБЩЕГОСУДАРСТВЕННЫЕ ВОПРОСЫ		1				3002,00000	3002,00000	3002,00000
Функционирование законодательных (представительных) органов государственной власти и представительных органов муниципальных образований		1	3			3002,00000	3002,00000	3002,00000
Не программная часть		1	3	91 0 00 00000		3002,00000	3002,00000	3002,00000
Обеспечение деятельности Совета народных депутатов Воробьевского муниципального района		1	3	91 1 00 00000		3002,00000	3002,00000	3002,00000
Мероприятия, осуществляемые органами законодательной власти. (Расходы на выплаты персоналу в целях обеспечения выполнения функций государственными (муниципальными) органами, казенными учреждениями, органами управления государственными внебюджетными фондами)		1	3	91 1 00 82010	100	2805,00000	2805,00000	2805,00000
Мероприятия осуществляемые органами законодательной власти (Закупка товаров, работ и услуг для государственных (муниципальных) нужд)		1	3	91 1 00 82010	200	197,00000	197,00000	197,00000
Отдел по культуре и туризму администрации Воробьевского муниципального района	922					28487,50000	26234,00000	28634,00000
КУЛЬТУРА И КИНЕМАТОГРАФИЯ		8				20269,50000	18356,00000	17906,00000
Дворцы и дома культуры, другие учреждения культуры		8	1			19327,00000	17429,00000	16979,00000
Муниципальная программа Воробьевского муниципального района «Развитие культуры и туризма».		8	1	05 0 00 00000		19327,00000	17429,00000	16979,00000
Подпрограмма «Обеспечение реализации муниципальной программы»		8	1	05 3 00 00000		19327,00000	17429,00000	16979,00000
Основное мероприятие «Финансовое обеспечение деятельности МКУК «Центр народного творчества»».		8	1	05 3 02 00000		19327,00000	17429,00000	16979,00000
Расходы на обеспечение деятельности (оказания услуг) муниципальных учреждений, (Расходы на выплаты персоналу в целях обеспечения выполнения функций государ-		8	1	05 3 02 00590	100	15350,00000	15350,00000	15350,00000

ственными (муниципальными) органами, казенными учреждениями, органами управления государственными внебюджетными фондами)								
Расходы на обеспечение деятельности (оказания услуг) муниципальных учреждений (Закупка товаров, работ и услуг для государственных (муниципальных) нужд)	8	1	05 3 02 00590	200	3117,00000	2079,00000	1629,00000	
Расходы на обеспечение деятельности (оказания услуг) государственных учреждений (Иные бюджетные ассигнования)	8	1	05 3 02 00590	800	860,00000	0,00000	0,00000	
Другие вопросы в области культуры, кинематографии	8	4			942,50000	927,00000	927,00000	
Муниципальная программа Воробьевского муниципального района «Развитие культуры и туризма».	8	4	05 0 00 00000		942,50000	927,00000	927,00000	
Подпрограмма «Обеспечение реализации муниципальной программы»	8	4	05 3 00 00000		942,50000	927,00000	927,00000	
Основное мероприятие «Финансовое обеспечение деятельности отдела по культуре и туризму Воробьевского муниципального района».	8	4	05 3 01 00000		942,50000	927,00000	927,00000	
Расходы на обеспечение деятельности (оказания услуг) муниципальных учреждений (Расходы на выплаты персоналу в целях обеспечения выполнения функций государственными (муниципальными) органами, казенными учреждениями, органами управления государственными внебюджетными фондами)	8	4	05 3 01 82010	100	775,00000	810,00000	810,00000	
Расходы на обеспечение деятельности (оказания услуг) муниципальных учреждений (Закупка товаров, работ и услуг для государственных (муниципальных) нужд)	8	4	05 3 01 82010	200	167,50000	117,00000	117,00000	
ОБРАЗОВАНИЕ	7				8218,00000	7878,00000	10728,00000	
Дополнительное образование детей	7	3			8218,00000	7878,00000	10728,00000	
Муниципальная программа Воробьевского муниципального района «Развитие культуры и туризма».	7	3	05 0 00 00000		8218,00000	7878,00000	10728,00000	
Подпрограмма «Дополнительное образование»	7	3	05 2 00 00000		8218,00000	7878,00000	10728,00000	
Основное мероприятие «Развитие дополнительного образования в сфере культуры»	7	3	05 2 01 00000		8218,00000	7878,00000	10728,00000	
Расходы на обеспечение деятельности (оказания услуг) муниципальных учреждений (Расходы на выплаты персоналу в целях обеспечения выполнения функций государственными (муниципальными) органами, казенными учреждениями, органами управления государственными внебюджетными фондами)	7	3	05 2 01 00590	100	8020,00000	7680,00000	7680,00000	
Расходы на обеспечение деятельности (оказания услуг) муниципальных учреждений (Закупка товаров, работ и услуг для государственных (муниципальных) нужд)	7	3	05 2 01 00590	200	198,00000	198,00000	48,00000	
субсидии бюджетам муниципальных образований Воронежской области на государственную под-	7	3	05 2 A1 55190	200			3000,00000	

держку отрасли культуры (мероприятие «Оснащение образовательных учреждений в сфере культуры (детских школ искусств и училищ) музыкальными инструментами, оборудованием и материалами») на 2021 год и на плановый период 2023 года								
Отдел по образованию администрации Воробьевского муниципального района	924					250433,46400	240601,90700	242768,77400
ОБЩЕГОСУДАРСТВЕННЫЕ ВОПРОСЫ		1				851,00000	863,00000	939,00000
Другие общегосударственные вопросы		1	13			851,00000	863,00000	939,00000
Муниципальная программа Воробьевского муниципального района «Развитие образования»		1	13	01 0 00 00000		851,00000	863,00000	939,00000
Подпрограмма «Обеспечение реализации муниципальной программы»		1	13	01 5 00 00000		851,00000	863,00000	939,00000
Основное мероприятие «Функционирование отдела по образованию Воробьевского муниципального района. Органов опеки и попечительства, РМК, централизованной бухгалтерии».		1	13	01 5 01 00000		851,00000	863,00000	939,00000
Расходы на обеспечение функций государственных органов по организации и осуществлению деятельности по опеке и попечительству		1	13	01 5 01 78392	100	731,00000	743,00000	819,00000
Расходы на обеспечение функций государственных органов по организации и осуществлению деятельности по опеке и попечительству		1	13	01 5 01 78392	200	120,00000	120,00000	120,00000
ОБРАЗОВАНИЕ		7				239863,56400	228370,00700	231749,37400
Дошкольное образование		7	1			35717,50000	36228,60000	35526,50000
Муниципальная программа Воробьевского муниципального района «Развитие образования».		7	1	01 0 00 00000		35717,50000	36228,60000	35526,50000
Подпрограмма «Развитие дошкольного и общего образования»		7	1	01 1 00 00000		35717,50000	36228,60000	35526,50000
Основное мероприятие «Развитие дошкольного образования»		7	1	01 1 01 00000		35717,50000	36228,60000	35526,50000
Расходы на обеспечение деятельности (оказания услуг) муниципальных учреждений (Расходы на выплаты персоналу в целях обеспечения выполнения функций государственными (муниципальными) органами, казенными учреждениями, органами управления государственными внебюджетными фондами)		7	1	01 1 01 00590	100	8102,00000	8102,00000	8102,00000
Расходы на обеспечение деятельности (оказания услуг) муниципальных учреждений (Закупка товаров, работ и услуг для государственных (муниципальных) нужд)		7	1	01 1 01 00590	200	5822,00000	5662,00000	3949,00000
Расходы на обеспечение деятельности (оказания услуг) государственных учреждений (Иные бюджетные ассигнования)		7	1	01 1 01 00590	800	500,00000	0,00000	0,00000
Расходы на обеспечение деятельности (оказания услуг) муниципальных учреждений по предоставлению субвенций бюджетам муниципальных образований на обеспечение государственных гарантий реализации прав на получение обще-		7	1	01 1 01 78290	100	20832,00000	22004,00000	23014,90000

доступного дошкольного образования (Расходы на выплаты персоналу в целях обеспечения выполнения функций государственными (муниципальными) органами, казенными учреждениями, органами управления государственными внебюджетными фондами)								
Расходы на обеспечение деятельности (оказания услуг) муниципальных учреждений по предоставлению субвенций бюджетам муниципальных образований на обеспечение государственных гарантий прав граждан на получение общедоступного дошкольного образования (Закупка товаров, работ и услуг для государственных (муниципальных) нужд)		7	1	01 1 01 78290	200	461,50000	460,60000	460,60000
Общее образование		7	2			179281,06400	169349,00700	173871,87400
Муниципальная программа Воробьевского муниципального района «Развитие образования».		7	2	01 0 00 00000		179281,06400	169349,00700	173871,87400
Подпрограмма «Развитие дошкольного и общего образования»		7	2	01 1 00 00000		179281,06400	169349,00700	173871,87400
Основное мероприятие «Развитие общего образования»		7	2	01 1 02 00000		179281,06400	169349,00700	173871,87400
Расходы на обеспечение деятельности (оказания услуг) муниципальных учреждений (Закупка товаров, работ и услуг для государственных (муниципальных) нужд)		7	2	01 1 02 00590	200	24659,25900	17664,33100	15286,93000
Расходы на обеспечение деятельности (оказания услуг) государственных учреждений (Иные бюджетные ассигнования)		7	2	01 1 02 00590	800	2400,00000	0,00000	0,00000
ИМБТ на ежемесячное денежное вознаграждение за классное руководство педагогическим работникам государственных и муниципальных организаций (фед)		7	2	01 1 02 53030	100	11249,30000	11249,30000	11249,30000
Расходы на обеспечение деятельности (оказания услуг) государственных учреждений по предоставлению субвенций бюджетам муниципальных образований на обеспечение государственных гарантий реализации прав на получение общедоступного и бесплатного общего образования (Расходы на выплаты персоналу в целях обеспечения выполнения функций государственными (муниципальными) органами, казенными учреждениями, органами управления государственными внебюджетными фондами)		7	2	01 1 02 78120	100	117180,00000	120243,80000	126137,50000
Расходы на обеспечение деятельности (оказания услуг) муниципальных учреждений по предоставлению субвенций бюджетам муниципальных образований на обеспечение государственных гарантий прав граждан на получение общедоступного и бесплатного общего образования (Закупка товаров, работ и услуг для государственных (муниципальных) нужд)		7	2	01 1 02 78120	200	4095,80000	5095,80000	6095,80000
субсидий бюджетам муниципальных образований Воронежской		7	2	01 1 E1 51690	200	4706,20500	4706,23900	6274,02200

области на создание и обеспечение функционирования центров образования естественно-научной и технологической направленностей в общеобразовательных организациях, расположенных в сельской местности и малых городах, на 2021 год и на плановый период 2022 и 2023 годов								
Софинансирование расходов на создание и обеспечение функционирования центров образования естественно-научной и технологической направленностей в общеобразовательных организациях, расположенных в сельской местности и малых городах, на 2021 год и на плановый период 2022 и 2023 годов		7	2	01 1 E1 51690	200	1,24000	1,24000	1,78200
субсидии из областного бюджета бюджетам муниципальных образований Воронежской области на обеспечение образовательных организаций материально-технической базой для внедрения цифровой образовательной среды на 2021 год и на плановый период 2022 и 2023 годов		7	2	01 1 E4 52100	200	5698,65900	3168,81400	3127,35200
Софинансирование расходов на обеспечение образовательных организаций материально-технической базой для внедрения цифровой образовательной среды на 2021 год и на плановый период 2022 и 2023 годов		7	2	01 1 E4 52100	200	1,50100	0,83500	0,88800
субсидий из областного бюджета бюджетам муниципальных образований Воронежской области на создание в общеобразовательных организациях, расположенных в сельской местности и малых городах, условий для занятий физической культурой и спортом на 2021 год и на плановый период 2022 года		7	2	01 1 E2 50970	200		1497,15400	
Софинансирование расходов на создание в общеобразовательных организациях, расположенных в сельской местности и малых городах, условий для занятий физической культурой и спортом на 2021 год и на плановый период 2022 года		7	2	01 1 E2 50970	200		0,39400	
Субсидии на обеспечение учащихся общеобразовательных организаций молочной продукцией (обл)		7	2	01 1 02 78130	200	699,20000	699,20000	699,20000
"Субсидии на организацию бесплатного горячего питания обучающихся, получающих начальное общее образование в муниципальных образовательных организациях на 2021-2023гг		7	2	01 1 02 L3040	200	4889,90000	4921,90000	4899,10000
Субсидии на материально-техническое оснащение муниципальных общеобразовательных организаций		7	2	01 1 02 71630	200	100,00000	100,00000	100,00000
Субсидии на реализацию мероприятий областной адресной программы капитального ремонта		7	2	01 1 02 78750	200	3600,00000	0,00000	0,00000
Дополнительное образование детей		7	3			15032,00000	13131,00000	12681,00000
Подпрограмма «Развитие дополнительного образования и воспитания»		7	3	01 3 00 00000		15032,00000	13131,00000	12681,00000

Основное мероприятие «Развитие инфраструктуры и обновление содержания дополнительного образования детей».		7	3	01 3 01 00000		15032,00000	13131,00000	12681,00000
Расходы на обеспечение деятельности (оказания услуг) муниципальных учреждений (Расходы на выплаты персоналу в целях обеспечения выполнения функций государственными (муниципальными) органами, казенными учреждениями, органами управления государственными внебюджетными фондами)		7	3	01 3 01 00590	100	12239,00000	11588,00000	11588,00000
Расходы на обеспечение деятельности (оказания услуг) муниципальных учреждений (Закупка товаров, работ и услуг для государственных (муниципальных) нужд)		7	3	01 3 01 00590	200	1983,00000	1543,00000	1093,00000
Расходы на обеспечение деятельности (оказания услуг) государственных учреждений (Иные бюджетные ассигнования)		7	3	01 3 01 00590	800	810,00000	0,00000	0,00000
Молодежная политика и оздоровление детей		7	7			710,00000	718,40000	727,00000
Муниципальная программа Воробьевского муниципального района «Развитие образования».		7	7	01 0 00 00000		710,00000	718,40000	727,00000
Подпрограмма «Создание условий для организации отдыха и оздоровления детей и молодежи Воробьевского муниципального района»		7	7	01 4 00 00000		710,00000	718,40000	727,00000
Основное мероприятие «Организация оздоровления детей и молодежи»		7	7	01 4 02 00000		710,00000	718,40000	727,00000
Мероприятия по организации отдыха и оздоровление детей в рамках подпрограммы "Вовлечение молодежи в социальную практику" муниципальной программы "Развитие образования" (Закупка товаров, работ и услуг для государственных (муниципальных) нужд)		7	7	01 4 02 80280	200	500,00000	500,00000	500,00000
Субсидии на оздоровление детей (на организацию отдыха детей в каникулярное время)		7	7	01 4 02 78410	300	210,00000	218,40000	227,00000
Другие вопросы в области образования		7	9			9123,00000	8943,00000	8943,00000
Муниципальная программа Воробьевского муниципального района «Развитие образования».		7	9	01 0 00 00000		9123,00000	8943,00000	8943,00000
Подпрограмма «Обеспечение реализации муниципальной программы»		7	9	01 5 00 00000		9123,00000	8943,00000	8943,00000
Основное мероприятие «Функционирование отдела по образованию Воробьевского муниципального района. Органов опеки и попечительства, РМК, централизованной бухгалтерии»		7	9	01 5 01 00000		9123,00000	8943,00000	8943,00000
Расходы на обеспечение функции государственных органов (Расходы на выплаты персоналу в целях обеспечения выполнения функций государственными (муниципальными) органами, казенными учреждениями, органами управления государственными внебюджетными фондами)		7	9	01 5 01 82010	100	2727,00000	2727,00000	2727,00000
Расходы на обеспечение функций		7	9	01 5 01 82010	200	399,00000	399,00000	399,00000

государственных органов (Закупка товаров, работ и услуг для государственных (муниципальных) нужд)								
Расходы на обеспечение деятельности (оказания услуг) муниципальных учреждений (Расходы на выплаты персоналу в целях обеспечения выполнения функций государственными (муниципальными) органами, казенными учреждениями, органами управления государственными внебюджетными фондами)		7	9	01 5 01 00590	100	5345,00000	5345,00000	5345,00000
Расходы на обеспечение деятельности (оказания услуг) государственных учреждений (Закупка товаров, работ и услуг для государственных (муниципальных) нужд)		7	9	01 5 01 00590	200	652,00000	472,00000	472,00000
СОЦИАЛЬНАЯ ПОЛИТИКА		10				8738,90000	9207,70000	9310,40000
Охрана семьи и детства		10	4			8738,90000	9207,70000	9310,40000
Муниципальная программа Воробьевского муниципального района «Развитие образования»		10	4	01 0 00 00000		8738,90000	9207,70000	9310,40000
Подпрограмма «Развитие дошкольного и общего образования" муниципальной программы»		10	4	01 1 00 00000		130,00000	130,00000	130,00000
Основное мероприятие «Развитие дошкольного образования»		10	4	01 1 01 00000		130,00000	130,00000	130,00000
Компенсация, выплачиваемая родителям (законным представителям) в целях материальной поддержки воспитания и обучения детей, посещающих образовательные организации, реализующие общеобразовательную программу дошкольного образования (Социальное обеспечение и иные выплаты населению)		10	4	01 1 01 78150	300	130,00000	130,00000	130,00000
Подпрограмма «Социализация детей – сирот и детей, нуждающихся в особой заботе государства»		10	4	01 2 00 00000		8608,90000	9077,70000	9180,40000
Основное мероприятие «Социализация детей – сирот и детей, нуждающихся в особой заботе государства»		10	4	01 2 01 00000		8608,90000	9077,70000	9180,40000
Обеспечение оказания мер социальной поддержки семьям, взявшим на воспитание детей- сирот, оставшихся без попечения родителей (Социальное обеспечение и иные выплаты населению)		10	4	01 2 01 78200	300	2783,70000	3015,00000	3117,70000
Выплаты вознаграждения, причитающиеся приемному родителю		10	4	01 2 01 78190	300	2622,50000	2622,50000	2622,50000
Выплаты приемной семье на содержание подопечных детей		10	4	01 2 01 78180	300	2966,00000	3194,00000	3194,00000
Выплата единовременного пособия при всех формах устройства детей, лишенных родительского попечения, в семью (Социальное обеспечение и иные выплаты)		10	4	01 2 01 52600	300	236,70000	246,20000	246,20000
ФИЗИЧЕСКАЯ КУЛЬТУРА И СПОРТ		11				980,00000	2161,20000	770,00000
Физическая культура		11	1			980,00000	2161,20000	770,00000
Муниципальная программа Воробьевского муниципального района «Развитие физической культуры и спорта»		11	1	06 0 00 00000		980,00000	2161,20000	770,00000
Подпрограмма «Развитие физической культуры и спорта»		11	1	06 1 00 00000		980,00000	2161,20000	770,00000
Основное мероприятие «Участие		11	1	06 1 02 00000		980,00000	2161,20000	770,00000

спортсменов Воробьевского муниципального района в соревнованиях различных уровней»								
Мероприятия в области физической культуры и (Закупка товаров, работ и услуг для государственных (муниципальных) нужд)		11	1	06 1 02 80410	200	600,00000	600,00000	200,00000
Субсидии из областного бюджета бюджетам муниципальных районов и городских округов Воронежской области на реализацию мероприятий по созданию условий для развития физической культуры и массового спорта (Межбюджетные трансферты)		11	1	06 1 02 78790	200	380,00000	570,00000	570,00000
субсидии муниципальным образованиям на оснащение объектов спортивной инфраструктуры спортивно-технологическим оборудованием для создания малых спортивных площадок (в целях достижения значений дополнительного результата) на 2021 год и на плановый период 2022 и 2023 годов		11	1	06 1P5 D2281	200		991,20000	
Финансовый отдел администрации Воробьевского муниципального района	927					61347,12683	52592,12400	21321,83400
ОБЩЕГОСУДАРСТВЕННЫЕ ВОПРОСЫ		1				7533,00000	4724,00000	4574,00000
Обеспечение деятельности финансовых, налоговых и таможенных органов и органов финансового (финансово-бюджетного) надзора		1	6			5333,00000	4724,00000	4574,00000
Муниципальная программа Воробьевского муниципального района "Управление муниципальными финансами, создание условий для эффективного и ответственного управления муниципальными финансами, повышение устойчивости бюджетов муниципальных образований Воробьевского муниципального района"		1	6	10 0 00 00000		5333,00000	4724,00000	4574,00000
Подпрограмма «Управление муниципальными финансами»		1	6	10 1 00 00000		5333,00000	4724,00000	4574,00000
Основное мероприятие «Организация исполнения бюджета Воробьевского муниципального района и формирование бюджетной отчетности»		1	6	10 1 03 00000		5333,00000	4724,00000	4574,00000
Расходы на обеспечение функций государственных органов (Расходы на выплаты персоналу в целях обеспечения выполнения функций государственными (муниципальными) органами, казенными учреждениями, органами управления государственными внебюджетными фондами)		1	6	10 1 03 82010	100	4001,00000	4001,00000	4001,00000
Расходы на обеспечение функций государственных органов (Закупка товаров, работ и услуг для государственных (муниципальных) нужд)		1	6	10 1 03 82010	200	1332,00000	723,00000	573,00000
Реализация функций, связанных с местным самоуправлением Резервный фонд администрации Воробьевского муниципального района Воронежской области (финансовое обеспечение непредвиденных расходов) (Иные бюджетные ассигно-		1	11	10 2 02 80100	800	200,00000	0,00000	0,00000

вания)								
Муниципальная программа Воробьевского муниципального района "Управление муниципальными финансами, создание условий для эффективного и ответственного управления муниципальными финансами, повышение устойчивости бюджетов муниципальных образований Воробьевского муниципального района"	1	13				2000,00000	0,00000	0,00000
Подпрограмма «Управление муниципальными финансами»	1	13	10 1 00 00000			2000,00000	0,00000	0,00000
Основное мероприятие: "Зарезервированные средства, связанные с особенностями исполнения бюджета"	1	13	10 1 01 00000			2000,00000	0,00000	0,00000
Зарезервированные средства, связанные с особенностями исполнения бюджета (Иные бюджетные ассигнования)	1	13	10 1 01 80100	800		2000,00000	0,00000	0,00000
Обслуживание государственного и муниципального долга		13				42,00000	0,00000	0,00000
Муниципальная программа Воробьевского муниципального района «Управление муниципальными финансами, создание условий для эффективного и ответственного управления муниципальными финансами, повышение устойчивости бюджетов муниципальных образований Воробьевского муниципального района».	13	1	10 0 00 00000			42,00000	0,00000	0,00000
Подпрограмма «Создание условий для эффективного и ответственного управления муниципальными финансами, повышение устойчивости бюджетов сельских поселений Воробьевского муниципального района».	13	1	10 2 00 00000			42,00000	0,00000	0,00000
Основное мероприятие «Выравнивание бюджетной обеспеченности сельским поселениям Воробьевского муниципального района»	13	1	10 2 02 00000			42,00000	0,00000	0,00000
Обслуживание государственного и муниципального долга	13	1	10 2 02 87880	700		42,00000	0,00000	0,00000
МЕЖБЮДЖЕТНЫЕ ТРАНСФЕРТЫ ОБЩЕГО ХАРАКТЕРА БЮДЖЕТАМ СУБЪЕКТОВ РОССИЙСКОЙ ФЕДЕРАЦИИ И МУНИЦИПАЛЬНЫХ ОБРАЗОВАНИЙ	14					26425,00000	6050,00000	6215,00000
Дотации на выравнивание бюджетной обеспеченности субъектов Российской Федерации и муниципальных образований	14	1				6617,00000	6050,00000	6215,00000
Муниципальная программа Воробьевского муниципального района «Управление муниципальными финансами, создание условий для эффективного и ответственного управления муниципальными финансами, повышение устойчивости бюджетов муниципальных образований Воробьевского муниципального района».	14	1	10 0 00 00000			6617,00000	6050,00000	6215,00000
Подпрограмма «Создание условий для эффективного и ответственного управления муниципальными финансами, повышение устойчивости бюджетов сельских поселений	14	1	10 2 00 00000			6617,00000	6050,00000	6215,00000

Воробьевского муниципального района».								
Основное мероприятие «Выравнивание бюджетной обеспеченности городскому и сельским поселениям Воробьевского муниципального района»	14	1	10 2 02 00000			6617,00000	6050,00000	6215,00000
Дотации на выравнивание бюджетной обеспеченности поселений (Межбюджетные трансферты)	14	1	10 2 02 88020	500		3000,00000	3000,00000	3000,00000
Дотации на выравнивание бюджетной обеспеченности поселений (Межбюджетные трансферты)	14	1	10 2 02 78050	500		3617,00000	3050,00000	3215,00000
Прочие межбюджетные трансферты общего характера	14	3				19808,00000	0,00000	0,00000
Муниципальная программа Воробьевского муниципального района «Управление муниципальными финансами, создание условий для эффективного и ответственного управления муниципальными финансами, повышение устойчивости бюджетов муниципальных образований Воробьевского муниципального района».	14	3	10 0 00 00000			19808,00000	0,00000	0,00000
Подпрограмма «Создание условий для эффективного и ответственного управления муниципальными финансами, повышение устойчивости бюджетов сельских поселений Воробьевского муниципального района».	14	3	10 2 00 00000			19808,00000	0,00000	0,00000
Основное мероприятие «Выравнивание бюджетной обеспеченности сельским поселениям Воробьевского муниципального района»	14	3	10 2 02 00000			19808,00000	0,00000	0,00000
Предоставление финансовой поддержки поселениям за счет субсидии из областного бюджета (Прочие межбюджетные трансферты)	14	3	10 2 02 S8040	500		19402,00000	0,00000	0,00000
Предоставление финансовой поддержки поселениям за счет местного бюджета (Прочие межбюджетные трансферты)	14	3	10 2 02 S8041	500		256,00000	0,00000	0,00000
Материальное поощрение сельским поселениям за достижение наилучших показателей	14	3	10 2 02 00590	500		150,00000	0,00000	0,00000
Расходы на обеспечение функций государственных органов на осуществление части полномочий по дорожным фондам (Закупка товаров, работ и услуг для государственных (муниципальных) нужд)	4	9	10 2 02 78550	500		3153,26800	3153,26800	3153,26800
Расходы на организацию проведения оплачиваемых общественных работ (Межбюджетные трансферты)	4	1	10 2 02 78430	500		74,70000	74,70000	74,70000
Субсидии бюджетам муниципальных образований на уличное освещение (Межбюджетные трансферты)	5	3	10 2 02 78670	500		1304,86600	1304,86600	1304,86600
субсидии из областного бюджета бюджетам муниципальных образований Воронежской области на благоустройство сельских территорий 2021 год и на плановый период 2022 и 2023 годов	5	3	10 2 02 78110	500		3692,49283	0,00000	0,00000
субсидии бюджетам муниципальных образований на софинансирование проведения работ по разра-	6	5	10 2 02 78740	500		2500,00000	0,00000	0,00000

ботке проектной документации по рекультивации несанкционированных свалок (без учета областной адресной инвестиционной программы) на 2021 год								
субсидии бюджетам муниципальных образований на софинансирование проведения работ по рекультивации несанкционированных свалок (без учета областной адресной инвестиционной программы) на 2021 год		6	5	10 2 02 79020	500	0,00000	0,00000	6000,00000
субсидии местным на софинансирование объектов капитального строительства муниципальной собственности в рамках областной адресной инвестиционной программы на 2021 год и на плановый период 2022 и 2023 годов		5	3	10 2 G5 52430	500	0,00000	32406,80000	0,00000
Межбюджетные трансферты, передаваемые бюджетам сельских поселений на осуществление части полномочий по библиотечному обслуживанию		8	1	10 2 02 00590	500	3450,00000	0,00000	0,00000
Субсидии на реализацию мероприятий областной адресной программы капитального ремонта на 2021 год(Развитие культуры и туризма)		8	1	10 2 02 00000	500	13171,80000	0,00000	0,00000
субсидии бюджетам муниципальных образований Воронежской области на обеспечение развития и укрепления материально-технической базы домов культуры в населенных пунктах с числом жителей до 50 тысяч человек на 2021 год и на плановый период 2022 и 2023 годов		8	1	10 2 02 L4670	500	0,00000	4878,49000	0,00000

Приложение № 12
к решению Совета народных депутатов Воробьевского муниципального района
от 25.12.2020 г. № 29

Распределение дотации на выравнивание бюджетной обеспеченности поселений за счет средств областного бюджета на 2021 год

№ п/п	Наименование муниципального образования	Сумма (тыс. руб.)
1	2	3
1.	Березовское сельское поселение	816,0
2.	Воробьевское сельское поселение	1409,5
3.	Никольское 1-е сельское поселение	599,1
4.	Солонецкое сельское поселение	792,4
	И Т О Г О:	3617,0

Приложение № 13
к решению Совета народных депутатов Воробьевского муниципального района
от 25.12.2020 г. № 29

Распределение дотации на выравнивание бюджетной обеспеченности поселений за счет средств областного бюджета на плановый период 2022 и 2023 годов.

№ п/п	Наименование муниципального образования	Сумма на плановый период(тыс. руб.)	
		2022год	2023 год
1	2	3	3
1.	Березовское сельское поселение	688,1	725,3
2.	Воробьевское сельское поселение	1188,6	1252,9

3.	Никольское 1-е сельское поселение	505,1	532,5
4.	Солонецкое сельское поселение	668,2	704,3
	И Т О Г О:	3050,0	3215,0

Приложение № 14
к решению Совета народных депутатов Воро-
бьевского муниципального района
от 25.12.2020 г. № 29

Распределение субсидии на предоставление финансовой поддержки поселениям из областного бюджета, а так же расходы в целях софинансирования за счет местного бюджета на 2021 год

№ п\п	Наименование муниципального образования	Сумма (тыс. руб.)	Сумма (тыс. руб.)
1	2	3	4
1.	Березовское сельское поселение	4377	58
2.	Воробьевское сельское поселение	6395	84
3.	Никольское 1-е сельское поселение	4379	58
4.	Солонецкое сельское поселение	4251,0	56
	И Т О Г О:	19402,0	256,0

Порядок предоставления и методика распределения иных межбюджетных трансфертов бюджетам сельских поселений за счет субсидий на предоставление финансовой поддержки поселениям из областного бюджета в районный бюджет

Настоящая Методика предназначена для распределения иных межбюджетных трансфертов на первоочередные расходы бюджетам поселений входящих в состав Воробьевского муниципального района на 2018 -2020 годы.

Объем средств для обеспечения сбалансированности минимальных бюджетов поселений *i*-го муниципального района на очередной финансовый год и плановый период (*СП_i*) рассчитывается по формуле:

$$СП_i = \sum_{j=1}^n (P_j - Д_j),$$

где:

n - количество поселений, расположенных на территории *i*-го муниципального района, для которых выполняется условие:

$$(P_j - Д_j) > 0,$$

где:

P_j - объем расходов минимального бюджета *j*-го поселения на очередной финансовый год и плановый период;

Д_j - сумма прогноза налоговых, неналоговых доходов бюджета *j*-го поселения и дотации на выравнивание бюджетной обеспеченности за счет средств областного бюджета, выделяемой из бюджета *i*-го муниципального района бюджету *j*-го поселения, на очередной финансовый год и плановый период.

Объем расходов минимального бюджета *j*-го поселения на очередной финансовый год и плановый период (*P_j*) рассчитывается по формуле:

$$P_j = (ЗП_j + ПП_j + КП_j + УС_j + ТУ_j + КУ_j + АП_j + МЗ_j + ОД_j + ДР_j + МУ_j + НС_j + СИ_j) \times К_{мп},$$

где:

ЗП_j - объем расходов на оплату труда (с начислениями) работников органов местного самоуправления и бюджетной сферы *j*-го поселения, определяемый в размере кассовых расходов на оплату труда (с начислениями) за отчетный финансовый год с учетом индексации и уменьшенный на сумму превышения в отчетном финансовом году нормативов формирования расходов на оплату труда (с начислениями) депутатов, выборных должностных лиц местного самоуправления, осуществляющих свои полномочия на постоянной основе, муниципальных служащих (нормативы рассчитываются в соответствии с методикой, утвержденной постановлением администрации Воронежской области от 28.03.2008 N 235 "Об утверждении нормативов формирования расходов на оплату труда (с начислениями) депутатов, выборных должностных лиц местного самоуправления, осуществляющих свои полномочия на постоянной основе, муниципальных служащих в органах местного самоуправления в Воронежской области");

ПП_j - дополнительные расходы *j*-го поселения в соответствии с постановлением правительства Воронежской области от 28.03.2008 N 235 "Об утверждении нормативов формирования расходов на оплату труда (с начислениями) депутатов, выборных должностных лиц местного самоуправления, осуществляющих свои полномочия на постоянной основе, муниципальных служащих в органах местного самоуправления в Воронежской области";

КП_j - объем расходов *j*-го поселения на прочие выплаты, определяемый на уровне кассовых расходов за отчетный финансовый год;

УС_j - объем расходов *j*-го поселения на оплату услуг связи муниципальными учреждениями, определяемый на уровне кассовых расходов за отчетный финансовый год;

ТУ_j - объем расходов *j*-го поселения на транспортные услуги, определяемый на уровне кассовых расходов за отчетный финансовый год;

КУ_j - объем расходов *j*-го поселения на оплату коммунальных услуг муниципальными учреждениями, определяемый с учетом индексации кассовых расходов за отчетный финансовый год на прогнозируемый рост тарифов;

АП_j - объем расходов j-го поселения по оплате арендной платы за пользование имуществом, определяемый на уровне кассовых расходов за отчетный финансовый год;

МЗ_j - объем расходов j-го поселения на приобретение котельно-печного топлива и горюче-смазочных материалов, определяемый на уровне кассовых расходов за отчетный финансовый год;

ОД_j - объем расходов j-го поселения на материально-техническое обеспечение деятельности народных дружин, личное страхование народных дружинников на период их участия в мероприятиях по охране общественного порядка, определяемый по формуле:

$$ОД_j = ОД_{j1000ж} Нп_j,$$

где:

ОД_{j1000ж} - расходы j-го поселения на материально-техническое обеспечение деятельности народных дружин (приобретение (изготовление) удостоверения, форменного жилета, нарукавной повязки) и личное страхование народных дружинников на период их участия в мероприятиях по охране общественного порядка из расчета 4,9 тыс. рублей на 1 тысячу жителей;

Нп_j - численность постоянного населения j-го поселения на начало текущего года (по данным территориального органа Федеральной службы государственной статистики по Воронежской области);

ДР_j - объем расходов на уплату налогов, сборов и пошлин j-го поселения, определяемый на уровне кассовых расходов за отчетный финансовый год;

МУ_j - объем расходов j-го поселения на финансовое обеспечение выполнения муниципального задания, определяемый путем индексации кассовых расходов за отчетный финансовый год аналогично соответствующим кодам классификации операций сектора государственного управления;

НС_i - объем расходов i-го поселения (оплата труда и начисления на оплату труда, оплата услуг связи, транспортных услуг, коммунальных услуг, налогов, сборов и пошлин, котельно-печного топлива, горюче-смазочных материалов) на содержание введенных в отчетном финансовом году объектов социально-культурной сферы (расширение сети), определяемый разницей запланированных муниципальными образованиями расходов по этим объектам на очередной финансовый год и плановый период и суммы кассовых расходов по этим объектам в отчетном финансовом году, и на содержание введенных в январе - сентябре текущего финансового года объектов социально-культурной сферы (расширение сети), определяемый на уровне 50 процентов запланированных муниципальными образованиями расходов по этим объектам на очередной финансовый год и плановый период;

СИ_j - объем расходов j-го поселения на финансирование работ и услуг по содержанию имущества (за исключением расходов на текущий и капитальный ремонт имущества) и на прочие работы, услуги.

Кммр(ок) - коэффициент, учитывающий реализацию мероприятий по оптимизации расходов сельских поселений и мобилизации налоговых и неналоговых доходов местных бюджетов (принимается равным 0,985).

Приложение № 15
к решению Совета народных депутатов Воро-
бьевского муниципального района
от 25.12.2020 г. № 29

Распределение дотации на выравнивание бюджетной обеспеченности
поселений за счет средств районного бюджета на 2021 год.

№ п/п	Наименование муниципального образования	Сумма (тыс. руб.)
1	2	3
1.	Березовское сельское поселение	-
2.	Воробьевское сельское поселение	137
3.	Никольское 1-е сельское поселение	266
4.	Солонецкое сельское поселение	2597
	И Т О Г О:	3000

Приложение № 16
к решению Совета народных депутатов Воро-
бьевского муниципального района
от 25.12.2020 г. № 29

Распределение дотации на выравнивание бюджетной обеспеченности
поселений за счет средств районного бюджета на плановый период 2022 и 2023 годов.

№ п/п	Наименование муниципального образования	Сумма на плановый период(тыс. руб.)	
		2021 год	2022 год
1	2	3	4
1.	Березовское сельское поселение	-	-
2.	Воробьевское сельское поселение	180	173
3.	Никольское 1-е сельское поселение	319	325
4.	Солонецкое сельское поселение	2501	2502
	И Т О Г О:	3000	3000

Приложение № 17
к решению Совета народных депутатов Воро-
бёвского муниципального района
от 25.12.2020 г. № 29

Распределение иных межбюджетных трансфертов на организацию
проведения оплачиваемых общественных работ на 2021 год

№ п/п	Наименование муниципального образования	Сумма (тыс. руб.)
1	2	3
1.	Березовское сельское поселение	20,0
2.	Воробьевское сельское поселение	20,0
3.	Никольское 1-е сельское поселение	14,7
4.	Солонецкое сельское поселение	20,0
	И Т О Г О:	74,7

Приложение № 18
к решению Совета народных депутатов Воро-
бёвского муниципального района
от 25.12.2020 г. № 29

Распределение иных межбюджетных трансфертов на организацию
проведения оплачиваемых общественных работ на плановый период 2022 и 2023 годов.

№ п/п	Наименование муниципального образования	Сумма на плановый период, тыс. руб	
		2022 год	2023 год
1	2	3	4
1	Березовское сельское поселение	20,0	20,0
2	Воробьевское сельское поселение	20,0	20,0
3	Никольское 1-е сельское поселение	14,7	14,7
4	Солонецкое сельское поселение	20,0	20,0
5	ИТОГО:	74,7	74,7

Приложение № 19
к решению Совета народных депутатов Воро-
бёвского муниципального района
от 25.12.2020 г. № 29

Дорожный фонд Воробьевского муниципального района на 2021 год и на плановый период 2022 и 2023 годов

Наименование	РЗ	ПР	ЦСР	ВР	2021	2022	2023
Дорожный фонд Воробьевского муниципального района					7614,60000	8303,40000	8643,10000
Дорожное хозяйство (дорожные фонды)	4	9			7614,60000	8303,40000	8643,10000
Подпрограмма "Развитие дорожного хозяйства Воробьевского муниципального района"	4	9	14 1 01 S8850	200	4461,33200	5150,13200	5489,83200
Иные межбюджетные трансферты на ремонт и содержание автомобильных дорог общего пользования местного значения (Межбюджетные трансферты)	4	9	10 2 02 78550	500	3153,268	3153,268	3153,268

Распределение иных межбюджетных трансфертов за счет дорожного фонда по сельским поселениям Воробьевского муниципального района на 2021 год и плановый период 2022 и 2023 годов

Наименование поселения	Сумма на 2021г. (в руб.)	Сумма на 2022г. (в руб.)	Сумма на 2023г. (в руб.)
Березовское	785,093	785,093	785,093
Воробьевское	909,224	909,224	909,224
Никольское-1	770,584	770,584	770,584
Солонецкое	688,367	688,367	688,367
Итого:	3153,268	3153,268	3153,268

Приложение № 20
к решению Совета народных депутатов Воро-
бьевского муниципального района
от 25.12.2020 г. № 29

МЕТОДИКА
распределения иных межбюджетных трансфертов
бюджетам сельских поселений Воробьевского муниципального района
на осуществление переданных полномочий по осуществлению дорожной деятельности в отношении автомобильных дорог
местного значения

Размер иных межбюджетных трансфертов бюджету сельского поселения Воробьевского муниципального района на осуществление переданных полномочий по осуществлению дорожной деятельности в отношении автомобильных дорог местного значения определяется, по следующей формуле:

$V_{\text{трансф.}} = N_{\text{содерж.}} * L_{\text{поселения}} / L_{\text{района}}$

$V_{\text{трансф.}}$ - ежегодный объем иных межбюджетных трансфертов, причитающийся бюджету «Поселения» на исполнение передаваемых «Районом» полномочий;

$N_{\text{содерж.}}$ - норматив финансовых затрат на содержание автомобильных дорог местного значения Воробьевского муниципального района, утвержденный уполномоченным органом местного самоуправления Воробьевского муниципального района (руб/км);

$L_{\text{поселения}}$ – протяженность дорог местного значения с твердым покрытием, находящихся на территории «Поселения» на 1 января года предшествующего планируемому периоду;

$L_{\text{района}}$ – протяженность дорог местного значения с твердым покрытием на территории Воробьевского муниципального района на 1 января года предшествующего планируемому периоду;

Приложение № 21
к решению Совета народных депутатов Воро-
бьевского муниципального района
от 25.12.2020 г. № 29

Распределение иных межбюджетных трансфертов
бюджетам сельских поселений Воробьевского муниципального района
на осуществление переданных полномочий по организации библиотечного обслуживания населения, комплектование и обеспечение сохранности библиотечных фондов библиотек поселения

Наименование поселения	Сумма на 2021 г. (в руб.)
Березовское сельское поселение	1294,0
Никольское-1 сельское поселение	862,0
Солонецкое сельское поселение	1294,0
Итого:	3450,0

Приложение № 22
к Решению Совета народных депутатов Воробьевского
муниципального района
от 25.12.2020 г. № 29

МЕТОДИКА
распределения иных межбюджетных трансфертов в бюджетам сельских поселений Воробьевского муниципального района
на осуществление переданных полномочий по организации библиотечного обслуживания населения, комплектование и обеспечение сохранности библиотечных фондов библиотек поселения

Размер иных межбюджетных трансфертов бюджету сельского поселения Воробьевского муниципального района на осуществление переданных полномочий по организации библиотечного обслуживания населения, комплектование и обеспечение сохранности библиотечных фондов библиотек поселения определяется, по следующей формуле:

$S_i = N_{\text{ст.б.р.}i} \times \text{ФОТс н.}i$;

где:

S_i - объем иного межбюджетного трансферта, предоставляемого сельскому поселению на осуществление переданных полномочий по организации библиотечного обслуживания населения, комплектование и обеспечение сохранности библиотечных фондов библиотек поселения;

$N_{\text{ст.б.р.}i}$ - количество ставок библиотечных работников сельского поселения, определяемое по формуле:

$N_{\text{ст.б.р.}} = 0,75 * H / 1000$;

где:

N_j - численность жителей поселения;
 ФОТс н.і - годовой фонд оплаты труда с начислениями одной ставки библиотечного работника, определяемый по формуле:

$ФОТс\ н.і = 3срх12х 1,302$; где:

$Зср$ - среднемесячная заработная плата одной ставки библиотечного работника, определяемая из расчета 27600,00 рублей.

Приложение № 23
 к решению Совета народных
 депутатов Воробьевского
 муниципального района
 от 25.12.2020 г. № 29

Программа муниципальных внутренних заимствований
 Воробьевского муниципального района на 2021 годы.

№ п/п	Наименование обязательств	Сумма, тыс. рублей
		2021 год
1	2	3
1	Государственные ценные бумаги, номинальная стоимость которых указана в валюте Российской Федерации	0
	- размещение	
	- погашение	
2	Бюджетные кредиты из других бюджетов бюджетной системы Российской Федерации	0
	- привлечение	0
	- погашение, в том числе:	0
	погашение реструктурированной задолженности	
3	Кредиты от кредитных организаций в валюте Российской Федерации	0
	- привлечение	
	- погашение	
4	Общий объем заимствований, осуществляемых в целях финансирования дефицита бюджета, а также погашение долговых обязательств, пополнения в течение финансового года остатков средств на счете бюджета.	0
	- привлечение	0
	- погашение	0

Приложение № 24
 к решению Совета народных
 депутатов Воробьевского
 муниципального района
 от 25.12.2020 г. № 29

Программа муниципальных внутренних заимствований
 Воробьевского муниципального района на плановый период 2022 и 2023 годов.

№ п/п	Наименование обязательств	Сумма на плановый период, тыс. рублей	
		2022год	2023 год
1	2	3	4
1	Государственные ценные бумаги, номинальная стоимость которых указана в валюте Российской Федерации	0	0
	- размещение		
	- погашение		
2	Бюджетные кредиты из других бюджетов бюджетной системы Российской Федерации	0	0
	- привлечение	0	0
	- погашение, в том числе:	0	0
	погашение реструктурированной задолженности		
3	Кредиты кредитных организаций в валюте Российской Федерации	0	0
	- привлечение		
	- погашение		
4	Общий объем заимствований, осуществляемых в целях финансирования дефицита бюджета, а также погашение долговых обязательств, пополнения в течение финансового года остатков средств на счете бюджета.	0	0
	- привлечение	0	0
	- погашение	0	0

Приложение № 25
к Решению Совета народных
депутатов Воробьевского му-
ниципального района
от 25.12.2020 г. № 29

Распределение бюджетных ассигнований по разделам и подразделам, целевым статьям, (муниципальным программам Воробьевского муниципального района) и группам видов расходов, классификации расходов районного бюджета на 2021 год и на плановый период 2022 и 2023 годов

Наименование	ЦСР	ВР	РЗ	ПР	2021 год	2022 год	2023 год
1	2	3	4	5	6	7	8
ВСЕГО					390399,02283	364532,73469	337354,24863
01.Муниципальная программа "Развитие образования"	01 0 00 00000				249453,46400	238440,70700	241998,77400
1.Подпрограмма "Развитие дошкольного и общего образования"	01 1 00 00000				215128,56400	205707,60700	209528,37400
01. Основное мероприятие «Развитие дошкольного образования»	01 1 01 00000		7	1	35847,50000	36358,60000	35656,50000
Расходы на обеспечение деятельности (оказания услуг) муниципальных учреждений (Расходы на выплаты персоналу в целях обеспечения выполнения функций государственными (муниципальными) органами, казенными учреждениями, органами управления государственными внебюджетными фондами)	01 1 01 00590	100	7	1	8102,00000	8102,00000	8102,00000
Расходы на обеспечение деятельности (оказания услуг) муниципальных учреждений (Закупка товаров, работ и услуг для государственных (муниципальных) нужд)	01 1 01 00590	200	7	1	5822,00000	5662,00000	3949,00000
Расходы на обеспечение деятельности (оказания услуг) государственных учреждений (Иные бюджетные ассигнования)	01 1 01 00590	800	7	1	500,00000	0,00000	0,00000
Расходы на обеспечение деятельности (оказания услуг) муниципальных учреждений по предоставлению субвенций бюджетам муниципальных образований на обеспечение государственных гарантий реализации прав на получение общедоступного дошкольного образования (Расходы на выплаты персоналу в целях обеспечения выполнения функций государственными (муниципальными) органами, казенными учреждениями, органами управления государственными внебюджетными фондами)	01 1 01 78290	100	7	1	20832,00000	22004,00000	23014,90000
Расходы на обеспечение деятельности (оказания услуг) муниципальных учреждений по предоставлению субвенций бюджетам муниципальных образований на обеспечение государственных гарантий прав граждан на получение общедоступного дошкольного образования (Закупка товаров, работ и услуг для государственных (муниципальных) нужд)	01 1 01 78290	200	7	1	461,50000	460,60000	460,60000
Компенсация, выплачиваемая родителям (законным представителям) в целях материальной поддержки воспитания и обучения детей, посещающих образовательные организации, реализующие общеобразовательную программу дошкольного образования (Социальное обеспечение и иные выплаты населению)	01 1 01 78150	300	10	4	130,00000	130,00000	130,00000
02. Основное мероприятие «Развитие общего образования»	01 1 02 00000				179281,06400	169349,00700	173871,87400
Расходы на обеспечение деятельности (оказания услуг) муниципальных учреждений (Закупка товаров, работ и услуг для государственных (муниципальных) нужд)	01 1 02 00590	200	7	2	24659,25900	17664,33100	15286,93000
Расходы на обеспечение деятельности (оказания услуг) государственных учреждений (Иные бюджетные ассигнования)	01 1 02 00590	800	7	2	2400,00000	0,00000	0,00000
ИМБТ на ежемесячное денежное вознаграждение за классное руководство педагогическим работникам государственных и муниципальных организаций	01 1 02 53030	100	7	2	11249,30000	11249,30000	11249,30000

(Фед)								
Расходы на обеспечение деятельности (оказания услуг) государственных учреждений по предоставлению субвенций бюджетам муниципальных образований на обеспечение государственных гарантий реализации прав на получение общедоступного и бесплатного общего образования (Расходы на выплаты персоналу в целях обеспечения выполнения функций государственными (муниципальными) органами, казенными учреждениями, органами управления государственными внебюджетными фондами)	01 1 02 78120	100	7	2		117180,00000	120243,80000	126137,50000
Расходы на обеспечение деятельности (оказания услуг) муниципальных учреждений по предоставлению субвенций бюджетам муниципальных образований на обеспечение государственных гарантий прав граждан на получение общедоступного и бесплатного общего образования (Закупка товаров, работ и услуг для государственных (муниципальных) нужд)	01 1 02 78120	200	7	2		4095,80000	5095,80000	6095,80000
субсидий бюджетам муниципальных образований Воронежской области на создание и обеспечение функционирования центров образования естественно-научной и технологической направленностей в общеобразовательных организациях, расположенных в сельской местности и малых городах, на 2021 год и на плановый период 2022 и 2023 годов	01 1 E1 51690	200	7	2		4706,20500	4706,23900	6274,02200
Софинансирование расходов на создание и обеспечение функционирования центров образования естественно-научной и технологической направленностей в общеобразовательных организациях, расположенных в сельской местности и малых городах, на 2021 год и на плановый период 2022 и 2023 годов	01 1 E1 51690	200	7	2		1,24000	1,24000	1,78200
субсидии из областного бюджета бюджетам муниципальных образований Воронежской области на обеспечение образовательных организаций материально-технической базой для внедрения цифровой образовательной среды на 2021 год и на плановый период 2022 и 2023 годов	01 1 E4 52100	200	7	2		5698,65900	3168,81400	3127,35200
Софинансирование расходов на обеспечение образовательных организаций материально-технической базой для внедрения цифровой образовательной среды на 2021 год и на плановый период 2022 и 2023 годов	01 1 E4 52100	200	7	2		1,50100	0,83500	0,88800
субсидий из областного бюджета бюджетам муниципальных образований Воронежской области на создание в общеобразовательных организациях, расположенных в сельской местности и малых городах, условий для занятий физической культурой и спортом на 2021 год и на плановый период 2022 года	01 1 E2 50970	200	7	2			1497,15400	
Софинансирование расходов на создание в общеобразовательных организациях, расположенных в сельской местности и малых городах, условий для занятий физической культурой и спортом на 2021 год и на плановый период 2022 года	01 1 E2 50970	200	7	2			0,39400	
Субсидии на обеспечение учащихся общеобразовательных организаций молочной продукции (обл.)	01 1 02 78130	200	7	2		699,20000	699,20000	699,20000
Субсидии на материально-техническое оснащение муниципальных общеобразовательных организаций	01 1 02 78940	200	7	2		100,00000	100,00000	100,00000
"Субсидии на организацию бесплатного горячего питания обучающихся, получающих начальное общее образование в муниципальных образовательных организациях на 2021-2023гг	01 1 02 L3040	200	7	2		4889,90000	4921,90000	4899,10000
Субсидии на реализацию мероприятий областной адресной программы капитального ремонта	01 1 02 78750	200	7	2		3600,00000	0,00000	0,00000
02. Подпрограмма "Социализация детей-сирот и детей, нуждающихся в особой заботе государства"	01 2 00 00000					8608,90000	9077,70000	9180,40000
01. Основное мероприятие «Социализация детей – сирот и детей, нуждающихся в особой заботе государства»	01 2 01 00000					8608,90000	9077,70000	9180,40000

Обеспечение оказания мер социальной поддержки семьям, взявшим на воспитание детей- сирот, оставшихся без попечения родителей (Социальное обеспечение и иные выплаты населению)	01 2 01 78200	300	10	4		2783,70000	3015,00000	3117,70000
Выплаты вознаграждения, причитающиеся приемному родителю	01 2 01 78190	300	10	4		2622,50000	2622,50000	2622,50000
Выплаты приемной семье на содержание подопечных детей	01 2 01 78180	300	10	4		2966,00000	3194,00000	3194,00000
Выплата единовременного пособия при всех формах устройства детей, лишенных родительского попечения, в семью (Социальное обеспечение и иные выплаты)	01 2 01 52600	300	10	4		236,70000	246,20000	246,20000
03. Подпрограмма «Развитие дополнительного образования и воспитания»	01 3 00 00000					15032,00000	13131,00000	12681,00000
01. Основное мероприятие «Развитие инфраструктуры и обновление содержания дополнительного образования детей»	01 3 01 00000					15032,00000	13131,00000	12681,00000
Расходы на обеспечение деятельности (оказания услуг) муниципальных учреждений (Расходы на выплаты персоналу в целях обеспечения выполнения функций государственными (муниципальными) органами, казенными учреждениями, органами управления государственными внебюджетными фондами)	01 3 01 00590	100	7	3		12239,00000	11588,00000	11588,00000
Расходы на обеспечение деятельности (оказания услуг) муниципальных учреждений (Закупка товаров, работ и услуг для государственных (муниципальных) нужд)	01 3 01 00590	200	7	3		1983,00000	1543,00000	1093,00000
Расходы на обеспечение деятельности (оказания услуг) государственных учреждений (Иные бюджетные ассигнования)	01 3 01 00590	800	7	3		810,00000	0,00000	0,00000
4.Подпрограмма "Создание условий для организации отдыха и оздоровления детей и молодежи Воробьевского муниципального района"	01 4 00 00000					710,00000	718,40000	727,00000
02. Основное мероприятие «Организация оздоровления детей и молодежи»	01 4 02 00000					710,00000	718,40000	727,00000
Мероприятия по организации отдыха и оздоровления детей в рамках подпрограммы "Вовлечение молодежи в социальную практику" муниципальной программы "Развитие образования" (Закупка товаров, работ и услуг для государственных (муниципальных) нужд)	01 4 02 80280	200	7	7		500,00000	500,00000	500,00000
Субсидии на оздоровление детей (на организацию отдыха в каникулярное время)	014 02 78410	300	7	7		210,00000	218,40000	227,00000
5. Подпрограмма "Обеспечение реализации муниципальной программы"	01 5 00 00000					9974,00000	9806,00000	9882,00000
01. Основное мероприятие «Функционирование отдела по образованию Воробьевского муниципального района. Органов опеки и попечительства, РМК, централизованной бухгалтерии».	01 5 01 00000					9974,00000	9806,00000	9882,00000
Расходы на обеспечение функций государственных органов по организации и осуществлению деятельности по опеке и попечительству	01 5 01 78392	100	1	13		731,00000	743,00000	819,00000
Расходы на обеспечение функций государственных органов по организации и осуществлению деятельности по опеке и попечительству	01 5 01 78392	200	1	13		120,00000	120,00000	120,00000
Расходы на обеспечение функции государственных органов (Расходы на выплаты персоналу в целях обеспечения выполнения функций государственными (муниципальными) органами, казенными учреждениями, органами управления государственными внебюджетными фондами)	01 5 01 82010	100	7	9		2727,00000	2727,00000	2727,00000
Расходы на обеспечение функций государственных органов (Закупка товаров, работ и услуг для государственных (муниципальных) нужд)	01 5 01 82010	200	7	9		399,00000	399,00000	399,00000
Расходы на обеспечение деятельности (оказания услуг) муниципальных учреждений (Расходы на выплаты персоналу в целях обеспечения выполнения функций государственными (муниципальными) органами, казенными учреждениями, органами управ-	01 5 01 00590	100	7	9		5345,00000	5345,00000	5345,00000

ления государственными внебюджетными фондами)								
Расходы на обеспечение деятельности (оказания услуг) государственных учреждений (Закупка товаров, работ и услуг для государственных (муниципальных) нужд)	01 5 01 00590	200	7	9		652,00000	472,00000	472,00000
02.Муниципальная программа"Обеспечение доступным и комфортным жильем и коммунальными услугами населения Воронежской области"в рамках подпрограммы "Обеспечение жильем молодых семей " федеральной целевой программы "Жилище" на 2011-2015 годы " (Социальное обеспечение и иные выплаты населению)	02 0 00 00000					2664,00000	4138,47169	4271,00863
1. Подпрограмма «Обеспечение жильём молодых семей»	02 1 00 00000					2664,00000	4138,47169	4271,00863
01. Основное мероприятие «Оказание государственной поддержки молодым семьям на приобретение (строительство) жилья»	02 1 01 00000					2664,00000	4138,47169	4271,00863
Обеспечение жильем молодых семей (Социальное обеспечение и иные выплаты населению)	021 01 L0200	300	10	4		871,00000	871,00000	980,00000
Субсидии на реализацию мероприятий по обеспечению жильем молодых семей	02 1 01 L4970	300	10	4		1793,00000	3267,47169	3291,00863
03.Муниципальная программа "Охрана окружающей среды Воробьевского муниципального района"	03 0 00 00000					0,00000	0,00000	0,00000
04. Муниципальная программа Воробьевского муниципального района "Защита населения и территории Воробьевского муниципального района от чрезвычайных ситуаций, обеспечение безопасности людей на водных объектах"	04 0 00 00000					2742,00000	2742,00000	2742,00000
1. Подпрограмма "Защита населения и территории от чрезвычайных ситуаций природного и техногенного характера, гражданская оборона"	04 1 00 00000					2742,00000	2742,00000	2742,00000
Расходы по обеспечению деятельности (оказание услуг) муниципальных учреждений (Расходы на выплаты персоналу в целях обеспечения выполнения функций государственными (муниципальными) органами, казенными учреждениями, органами управления государственными внебюджетными фондами)	04 1 00 00590	100	3	9		2591,00000	2591,00000	2591,00000
Расходы на обеспечение деятельности (оказание услуг) муниципальных учреждений (Закупка товаров, работ и услуг для государственных (муниципальных) нужд)	04 1 00 00590	200	3	9		151,00000	151,00000	151,00000
Межбюджетные трансферты на проведение аварийно-восстановительных работ и иных мероприятий, связанных с предупреждением и ликвидацией последствий стихийных бедствий и других чрезвычайных ситуаций	041 00 205750	200	3	9				
05. Муниципальная программа Воробьевского муниципального района Воронежской области "Развитие культуры и туризма"	05 0 00 00000					28487,50000	26234,00000	28634,00000
1.Подпрограмма «Развитие культуры Воробьевского муниципального района»	05 1 00 00000					0,00000	0,00000	0,00000
2. Подпрограмма "Дополнительное образование"	05 2 00 00000					8218,00000	7878,00000	10728,00000
01. Основное мероприятие «Развитие дополнительного образования в сфере культуры»	05 2 01 00000					8218,00000	7878,00000	10728,00000
Расходы на обеспечение деятельности (оказания услуг) муниципальных учреждений (Расходы на выплаты персоналу в целях обеспечения выполнения функций государственными (муниципальными) органами, казенными учреждениями, органами управления государственными внебюджетными фондами)	05 2 01 00590	100	7	3		8020,00000	7680,00000	7680,00000
Расходы на обеспечение деятельности (оказания услуг) муниципальных учреждений (Закупка товаров, работ и услуг для государственных (муниципальных) нужд)	05 2 01 00590	200	7	3		198,00000	198,00000	48,00000
субсидии бюджетам муниципальных образований Воронежской области на государственную поддержку отрасли культуры (мероприятие «Оснащение образовательных учреждений в сфере культуры (дет-	05 2 A1 55190	200	7	3				3000,00000

ских школ искусств и училищ) музыкальными инструментами, оборудованием и материалами») на 2021 год и на плановый период 2023 года								
3. Подпрограмма "Обеспечение реализации муниципальной программы"	05 3 00 00000					20269,50000	18356,00000	17906,00000
01. Основное мероприятие «Финансовое обеспечение деятельности отдела культуры Воробьевского муниципального района».	05 3 01 00000					942,50000	927,00000	927,00000
Расходы на обеспечение деятельности (оказания услуг) муниципальных учреждений (Расходы на выплаты персоналу в целях обеспечения выполнения функций государственными (муниципальными) органами, казенными учреждениями, органами управления государственными внебюджетными фондами)	05 3 01 82010	100	8	4		775,00000	810,00000	810,00000
Расходы на обеспечение деятельности (оказания услуг) муниципальных учреждений (Закупка товаров, работ и услуг для государственных (муниципальных) нужд)	05 3 01 82010	200	8	4		167,50000	117,00000	117,00000
02. Основное мероприятие «Финансовое обеспечение деятельности МКУК «Центр народного творчества»».	05 3 02 00000					19327,00000	17429,00000	16979,00000
Расходы на обеспечение деятельности (оказания услуг) муниципальных учреждений, (Расходы на выплаты персоналу в целях обеспечения выполнения функций государственными (муниципальными) органами, казенными учреждениями, органами управления государственными внебюджетными фондами)	05 3 02 00590	100	8	1		15350,00000	15350,00000	15350,00000
Расходы на обеспечение деятельности (оказания услуг) муниципальных учреждений (Закупка товаров, работ и услуг для государственных (муниципальных) нужд)	05 3 02 00590	200	8	1		3117,00000	2079,00000	1629,00000
Расходы на обеспечение деятельности (оказания услуг) государственных учреждений (Иные бюджетные ассигнования)	05 3 02 00590	800	8	1		860,00000	0,00000	0,00000
06. Муниципальная программа Воробьевского муниципального района "Развитие физической культуры и спорта"	06 0 00 00000					980,00000	2161,20000	770,00000
1. Подпрограмма «Развитие физической культуры и спорта»	06 1 00 00000					980,00000	2161,20000	770,00000
03. Основное мероприятие «Участие спортсменов Воробьевского муниципального района в соревнованиях различных уровней»	06 1 02 00000					980,00000	2161,20000	770,00000
Мероприятия в области физической культуры и (Закупка товаров, работ и услуг для государственных (муниципальных) нужд)	06 1 02 80410	200	11	1		600,00000	600,00000	200,00000
субсидии из областного бюджета бюджетам муниципальных районов и городских округов Воронежской области на реализацию мероприятий по созданию условий для развития физической культуры и массового спорта на 2021 год и на плановый период 2022 и 2023 годов	06 1 02 78790	200	11	1		380,00000	570,00000	570,00000
субсидии муниципальным образованиям на оснащение объектов спортивной инфраструктуры спортивно-технологическим оборудованием для создания малых спортивных площадок (в целях достижения значений дополнительного результата) на 2021 год и на плановый период 2022 и 2023 годов	06 1P5 Д2281	200	11	1			991,20000	
07. Муниципальная программа «Экономическое развитие и инновационная экономика»	07 0 00 00000					1330,00000	1033,00000	1037,00000
1. Подпрограмма «Развитие и поддержка малого и среднего предпринимательства»	071 00 00000		4	12		530,00000	533,00000	537,00000
Основное мероприятие «Предоставление грантов начинающим субъектам малого предпринимательства»	071 01 00000		4	12		530,00000	533,00000	537,00000
Субсидии юридическим лицам (кроме государственных учреждений) и физическим лицам – производителям товаров, работ и услуг в рамках подпрограммы «Развитие и поддержка малого и среднего предпринимательства» муниципальной	071 01 18038	600	4	12		530,00000	533,00000	537,00000

программы «Экономическое развитие и инновационная экономика» (Предоставление субсидий бюджетным, автономным учреждениям и иным некоммерческим организациям)								
2.Подпрограмма «Управление муниципальным имуществом»	07 2 00 00000					800,00000	500,00000	500,00000
Основное мероприятие «Оформление прав собственности, в том числе проведение межевых и кадастровых работ, проведение независимой оценки рыночной стоимости объектов, опубликование информационных сообщений в СМИ».	07 2 01 00000					800,00000	500,00000	500,00000
Выполнение других расходных обязательств (Закупка товаров, работ и услуг для государственных (муниципальных) нужд)	07 2 01 82010	200	1	13		800,00000	500,00000	500,00000
08. Муниципальная целевая программа «Комплексное развитие сельских территорий Воробьевского муниципального района Воронежской области»	08 0 00 00000					4720,00000	3235,00000	3138,00000
2. Подпрограмма «Комплексное развитие сельских территорий Воробьевского муниципального района Воронежской области»	08 2 00 00000					1485,00000	0,00000	0,00000
01. Основное мероприятие «Обеспечение жильем граждан, проживающих в сельской местности, и обеспечение доступным жильем молодых семей и молодых специалистов на селе»	08 2 01 00000					1485,00000	0,00000	0,00000
субсидии из областного бюджета бюджетам муниципальных образований Воронежской области на улучшение жилищных условий граждан, проживающих на сельских территориях, на 2021 год и на плановый период 2022 и 2023 годов	08 2 01 L5760	300	10	3		1485,00000	0,00000	0,00000
Основное мероприятие: "Создание и развитие инфраструктуры на сельских территориях"	08 2 03 00000		5	3		0,00000	0,00000	0,00000
3. Подпрограмма «Развитие информационно-консультационной службы Воробьевского муниципального района Воронежской области»	08 3 00 00000					3235,00000	3235,00000	3138,00000
01. Основное мероприятие «Оказание консультационных услуг предприятиям агропромышленного комплекса, крестьянским (фермерским) хозяйствам и гражданам, ведущим личное подсобное хозяйство».	08 3 01 00000					3235,00000	3235,00000	3138,00000
Расходы на обеспечение деятельности (оказание услуг) государственных учреждений (Расходы на выплаты персоналу в целях обеспечения выполнения функций государственными (муниципальными) органами, казенными учреждениями, органами управления государственными внебюджетными фондами)	08 3 01 00590	100	4	5		3138,00000	3138,00000	3138,00000
Расходы на обеспечение деятельности (оказание услуг) муниципальных учреждений (Закупка товаров, работ и услуг для государственных (муниципальных) нужд)	08 3 01 00590	200	4	5		97,00000	97,00000	0,00000
09. Муниципальная программа «Повышение энергетической эффективности в жилищно-коммунальном комплексе и сокращение энергетических издержек в бюджетном секторе Воробьевского муниципального района»	09 0 00 00000					0,00000	0,00000	0,00000
Подпрограмма «Обеспечение реализации муниципальной программы»	09 1 00 00000					0,00000	0,00000	0,00000
10. Муниципальная программа Воробьевского муниципального района "Управление муниципальными финансами, создание условий для эффективного и ответственного управления муниципальными финансами, повышение устойчивости бюджетов муниципальных образований Воробьевского муниципального района"	10 0 00 00000					61347,12683	52592,12400	21321,83400
1. Подпрограмма "Управление муниципальными финансами"	10 1 00 00000					7333,00000	4724,00000	4574,00000
03. Основное мероприятие «Организация исполнения бюджета Воробьевского муниципального района и формирование бюджетной отчетности»	10 1 03 00000					5333,00000	4724,00000	4574,00000
Расходы на обеспечение функций государственных органов (Расходы на выплаты персоналу в целях	10 1 03 82010	100	1	6		4001,00000	4001,00000	4001,00000

обеспечения выполнения функций государственными (муниципальными) органами, казенными учреждениями, органами управления государственными внебюджетными фондами)								
Расходы на обеспечение функций государственных органов (Закупка товаров, работ и услуг для государственных (муниципальных) нужд)	10 1 03 82010	200	1	6		1332,00000	723,00000	573,00000
Муниципальная программа Воробьевского муниципального района "Управление муниципальными финансами, создание условий для эффективного и ответственного управления муниципальными финансами, повышение устойчивости бюджетов муниципальных образований Воробьевского муниципального района"			1	13		2000,00000	0,00000	0,00000
Подпрограмма «Управление муниципальными финансами»	10 1 00 00000		1	13		2000,00000	0,00000	0,00000
Основное мероприятие: "Зарезервированные средства, связанные с особенностями исполнения бюджета"	10 1 01 00000		1	13		2000,00000	0,00000	0,00000
Зарезервированные средства, связанные с особенностями исполнения бюджета (Иные бюджетные ассигнования)	10 1 01 80100	800	1	13		2000,00000	0,00000	0,00000
2. Подпрограмма "Создание условий для эффективного и ответственного управления муниципальными финансами, повышение устойчивости бюджетов сельских поселений Воробьевского муниципального района"	10 2 00 00000					54014,12683	47868,12400	16747,83400
02. Основное мероприятие «Выравнивание бюджетной обеспеченности городскому и сельским поселениям Воробьевского муниципального района»	10 2 02 00000					54014,12683	47868,12400	16747,83400
Реализация функций, связанных с местным самоуправлением Резервный фонд администрации Воробьевского муниципального района Воронежской области (финансовое обеспечение непредвиденных расходов) (Иные бюджетные ассигнования)	10 2 02 80100	800	1	11		200,00000	0,00000	0,00000
ОБСЛУЖИВАНИЕ ГОСУДАРСТВЕННОГО И МУНИЦИПАЛЬНОГО ДОЛГА	10 2 02 87880	700	13	1		42,00000	0,00000	0,00000
Дотация на выравнивание бюджетной обеспеченности поселений из бюджета муниципального района (Межбюджетные трансферты)	10 2 02 88020	500	14	1		3000,00000	3000,00000	3000,00000
Дотация на выравнивание бюджетной обеспеченности поселений из областного бюджета (Межбюджетные трансферты)	10 2 02 78050	50	14	1		3617,00000	3050,00000	3215,00000
Субсидии местным бюджетам для долевого финансирования приоритетных социально-значимых расходов местных бюджетов (Межбюджетные трансферты)	10 2 02 S8040	500	14	3		19402,00000	0,00000	0,00000
Субсидии местным бюджетам для долевого финансирования приоритетных социально-значимых расходов местных бюджетов (Межбюджетные трансферты)(рб)	10 2 02 S8041	500	14	1		256,00000	0,00000	0,00000
Материальное поощрение сельским поселениям за достижение наилучших показателей	10 2 02 00590	500	14	3		150,00000	0,00000	0,00000
Расходы на обеспечение функций государственных органов на осуществление части полномочий по дорожным фондам (Закупка товаров, работ и услуг для государственных (муниципальных) нужд)	10 2 02 78550	500	4	9		3153,26800	3153,26800	3153,26800
Расходы на организацию проведения оплачиваемых общественных работ (Межбюджетные трансферты)	10 2 02 78430	500	4	1		74,70000	74,70000	74,70000
Межбюджетные трансферты, передаваемые бюджетам сельских поселений на осуществление части полномочий по библиотечному обслуживанию	10 2 02 78550	500	8	1		3450,00000	0,00000	0,00000
субсидии из областного бюджета бюджетам муниципальных образований Воронежской области на благоустройство сельских территорий 2021 год и на плановый период 2022 и 2023 годов	10 2 02 L5760	500	5	3		3692,49283	0,00000	0,00000
субсидии бюджетам муниципальных образований на софинансирование проведения работ по разработке проектной документации по рекультивации несанк-	10 2 02 78740	500	6	5		2500,00000	0,00000	0,00000

ционированных свалок (без учета областной адресной инвестиционной программы) на 2021 год								
субсидии бюджетам муниципальных образований на софинансирование проведения работ по рекультивации несанкционированных свалок (без учета областной адресной инвестиционной программы) на 2021 год	10 2 02 79020	500	6	5		0,00000	0,00000	6000,00000
субсидии местным на софинансирование объектов капитального строительства муниципальной собственности в рамках областной адресной инвестиционной программы на 2021 год и на плановый период 2022 и 2023 годов	10 2 02 78750	500	5	3		0,00000	32406,80000	0,00000
Субсидии на реализацию мероприятий областной адресной программы капитального ремонта на 2021 год(Развитие культуры и туризма)	10 2 02 78750	500	8	1		13171,80000	0,00000	0,00000
субсидии бюджетам муниципальных образований Воронежской области на обеспечение развития и укрепления материально-технической базы домов культуры в населенных пунктах с числом жителей до 50 тысяч человек на 2021 год и на плановый период 2022 и 2023 годов	10 2 02 74670	500	8	1		0,00000	4878,49000	0,00000
Субсидии бюджетам муниципальных образований на уличное освещение(Межбюджетные трансферты)	10 2 02 78670	500	5	3		1304,86600	1304,86600	1304,86600
11. Муниципальная программа Воробьевского муниципального района «Муниципальное управление и гражданское общество Воробьевского муниципального района»	11 0 00 00000					30686,60000	24804,10000	23949,80000
1. Подпрограмма «Повышение эффективности деятельности органов местного самоуправления и развитие гражданского общества»	11 1 00 00000					3541,30000	3533,50000	3540,80000
02. Основное мероприятие «Реализация мер социальной поддержки отдельных категорий граждан»	11 1 02 00000					3020,00000	3020,00000	3020,00000
Доплаты к пенсиям государственных служащих субъектов РФ и муниципальных служащих (Социальное обеспечение и иные выплаты)	11 1 02 80470	300	10	1		3020,00000	3020,00000	3020,00000
03. Основное мероприятие «Поддержка развития общественных организаций социальной направленности»	11 1 03 00000					507,00000	485,00000	485,00000
Социальная поддержка ветеранов войны и труда (Предоставление субсидий муниципальным бюджетным, автономным учреждениям и иным некоммерческим организациям)	11 1 03 00590	600	10	6		485,00000	485,00000	485,00000
Предоставление субсидий муниципальным бюджетным, автономным учреждениям и иным некоммерческим организациям	11 1 03 00590	600	10	6		22,00000	0,00000	0,00000
Социальное обеспечение населения	11 1 03 52540	360	10	3				
04. Основное мероприятие «Обеспечение проведения противозoonотических мероприятий»	11 1 04 00000					14,30000	28,50000	35,80000
Расходы по организации деятельности по отлову и содержанию безнадзорных животных (Закупка товаров, работ и услуг для государственных (муниципальных) нужд)	11 1 04 78800	200	4	5		14,30000	28,50000	35,80000
2. Подпрограмма «Обеспечение реализации муниципальной программы»	11 2 00 00000					27145,30000	21270,60000	20409,00000
01. Основное мероприятие «Финансовое обеспечение деятельности администрации Воробьевского муниципального района»	11 2 01 00000					27145,30000	21270,60000	20409,00000
Расходы на обеспечение функций государственными органами (Расходы на выплаты персоналу в целях обеспечения выполнения функций государственными (муниципальными) органами, казенными учреждениями, органами управления государственными внебюджетными фондами)	11 2 01 82010	100	1	4		13295,00000	13295,00000	13295,00000
Расходы на обеспечение функций государственными органами (Закупка товаров, работ и услуг для государственных (муниципальных) нужд)	11 2 01 82010	200	1	4		7882,00000	2892,00000	1981,00000

Расходы на обеспечение функций государственными органами в рамках подпрограммы (Закупка товаров, работ и услуг для государственных (муниципальных) нужд)	11 2 01 82010	800	1	4		650,00000	0,00000	0,00000
Расходы на обеспечение деятельности главы администрации Воробьевского муниципального района (Расходы на выплаты персоналу в целях обеспечения выполнения функций государственными (муниципальными) органами, казенными учреждениями, органами управления государственными внебюджетными фондами)	11 2 01 82020	100	1	4		1800,00000	1800,00000	1800,00000
Расходы на обеспечение функций государственными органами (Расходы на выплаты персоналу в целях обеспечения выполнения функций государственными (муниципальными) органами, казенными учреждениями, органами управления государственными внебюджетными фондами)	11 2 01 82010	100	4	5		1410,00000	1410,00000	1410,00000
Расходы на обеспечение функций государственных органов на создание и организацию деятельности комиссий по делам несовершеннолетних и защите их прав (Расходы на выплаты персоналу в целях обеспечения выполнения функций государственными (муниципальными) органами, казенными учреждениями, органами управления государственными внебюджетными фондами)	11 2 01 78391	100	1	13		411,00000	411,00000	411,00000
Расходы на обеспечение функций государственных органов на создание и организацию деятельности комиссий по делам несовершеннолетних и защите их (Закупка товаров, работ и услуг для государственных (муниципальных) нужд)	11 2 01 78391	200	1	13		4,00000	4,00000	4,00000
Расходы на обеспечение функций государственных органов на осуществление полномочий по сбору информации от поселений, входящих в муниципальный район, необходимой для ведения регистра муниципальных нормативных правовых (Расходы на выплаты персоналу в целях обеспечения выполнения функций государственными (муниципальными) органами, казенными учреждениями, органами управления государственными внебюджетными фондами)	11 2 01 78090	100	1	13		414,00000	419,00000	434,00000
Расходы на обеспечение функций государственных органов на осуществление полномочий по сбору информации от поселений, входящих в муниципальный район, необходимой для ведения регистра муниципальных нормативных правовых актов (Закупка товаров, работ и услуг для государственных (муниципальных) нужд)	11 2 01 78090	200	1	13		0,00000	0,00000	0,00000
Расходы на обеспечение функций государственных органов на осуществление полномочий по созданию и организации деятельности административных комиссий (Расходы на выплаты персоналу в целях обеспечения выполнения функций государственными (муниципальными) органами, казенными учреждениями, органами управления государственными внебюджетными фондами)	11 2 01 78470	100	1	13		374,00000	378,00000	394,00000
Расходы на обеспечение функций государственных органов на осуществление полномочий по созданию и организации деятельности административных комиссий (Закупка товаров, работ и услуг для государственных (муниципальных) нужд)	11 2 01 78470	200	1	13		0,00000	0,00000	0,00000
Субвенции на проведение Всероссийской переписи населения 2020 года	11 2 01 54690	200	1	13		261,70000	0,00000	0,00000
Расходы на обеспечение функций государственных органов на осуществление части полномочий по архитектуре, градостроительной деятельности и земельному контролю (Расходы на выплаты персоналу в целях обеспечения выполнения функций государственными (муниципальными) органами, казенными учреждениями, органами управления государственными внебюджетными фондами)	11 2 01 01590	100	1	13		593,00000	612,00000	620,00000

Расходы на обеспечение функций государственных органов на осуществление части полномочий по архитектуре, градостроительной деятельности и земельному контролю (Расходы на выплаты персоналу в целях обеспечения выполнения функций государственными (муниципальными) органами, казенными учреждениями, органами управления государственными внебюджетными фондами)	11 2 01 01590	200	1	13		50,60000	49,60000	60,00000
12. Муниципальная программа Воробьевского муниципального района «Развитие пассажирского транспорта общего пользования Воробьевского муниципального района»	12 0 00 00000					500,00000	1000,00000	1000,00000
1. Подпрограмма «Развитие пассажирского транспорта общего пользования Воробьевского муниципального района»	12 1 00 00000					500,00000	1000,00000	1000,00000
02. Основное мероприятие «Обеспечение экономической устойчивости автомобильного транспортного предприятия осуществляющего деятельность по перевозке пассажиров».	12 1 02 00000					500,00000	1000,00000	1000,00000
Субсидии юридическим лицам (кроме государственных учреждений) и физическим лицам-производителям товаров, работ и услуг (Предоставление субсидий бюджетным, автономным учреждениям и иным некоммерческим организациям)	12 1 02 00590	600	4	8		500,00000	1000,00000	1000,00000
13. Муниципальная программа «Профилактика правонарушений в Воробьевском муниципальном районе» на 2015 - 2020 годы	13 0 00 00000					25,00000	0,00000	0,00000
Основное мероприятие 1 «Профилактика правонарушений несовершеннолетних»	13 1 00 00000					25,00000	0,00000	0,00000
Полиция	13 1 01 82010	200	3	1		25,00000	0,00000	0,00000
14.Муниципальная программа "Развитие дорожного хозяйства Воробьевского муниципального района"	14 0 00 00000		4	9		4461,33200	5150,13200	5489,83200
Подпрограмма "Развитие дорожного хозяйства Воробьевского муниципального района"	14 1 00 00000		4	9		4461,33200	5150,13200	5489,83200
Основное мероприятие: " Ремонт автомобильных дорог общего пользования местного значения"	14 1 01 00000		4	9		4461,33200	5150,13200	5489,83200
Расходы на обеспечение деятельности (оказание услуг) муниципальных учреждений (Закупка товаров, работ и услуг для государственных (муниципальных) нужд)	14 1 01 S8850	200	4	9		4461,33200	5150,13200	5489,83200
Не программная часть	91 0 00 00000					3002,00000	3002,00000	3002,00000
Обеспечение деятельности Совета народных депутатов Воробьевского муниципального района	91 1 00 00000					3002,00000	3002,00000	3002,00000
Мероприятия, осуществляемые органами законодательной власти. (Расходы на выплаты персоналу в целях обеспечения выполнения функций государственными (муниципальными) органами, казенными учреждениями, органами управления государственными внебюджетными фондами)	91 1 00 82010	100	1	3		2805,00000	2805,00000	2805,00000
Мероприятия осуществляемые органами законодательной власти (Закупка товаров, работ и услуг для государственных (муниципальных) нужд)	91 1 00 82010	200	1	3		197,00000	197,00000	197,00000

Приложение № 26
к Решению Совета народных
депутатов Воробьевского
муниципального района
от 25.12.2020 г. № 29

Распределение бюджетных ассигнований на исполнение публичных
нормативных обязательств Воробьевского муниципального района
на 2021 год и на плановый период 2022 и 2023 годов

Наименование	ЦСР	ВР	РЗ	ПП	2021 год	Сумма (тыс. рублей)	
						2022 год	2023 год
1	2	3	4	5	6	7	8

ВСЕГО					16414,90000	16851,17169	17086,40863
01.Муниципальная программа "Развитие образования"	0100000000				8738,90000	9207,70000	9310,40000
1.Подпрограмма "Развитие дошкольного и общего образования"	0110000000				130,00000	130,00000	130,00000
01. Основное мероприятие «Развитие дошкольного образования»	0110100000				130,00000	130,00000	130,00000
Компенсация, выплачиваемая родителям (законным представителям) в целях материальной поддержки воспитания и обучения детей, посещающих образовательные организации, реализующие общеобразовательную программу дошкольного образования (Социальное обеспечение и иные выплаты населению)	0110178150	300	10	4	130,00000	130,00000	130,00000
02.Подпрограмма "Социализация детей-сирот и детей, нуждающихся в особой заботе государства"	0120000000				8608,90000	9077,70000	9180,40000
01. Основное мероприятие «Социализация детей – сирот и детей, нуждающихся в особой заботе государства»	0120100000				8608,90000	9077,70000	9180,40000
Обеспечение оказания мер социальной поддержки семьям, взявшим на воспитание детей- сирот, оставшихся без попечения родителей (Социальное обеспечение и иные выплаты населению)	0120178200	300	10	4	2783,70000	3015,00000	3117,70000
Выплаты вознаграждения, причитающиеся приемному родителю	0120178190	300	10	4	2622,50000	2622,50000	2622,50000
Выплаты приемной семье на содержание подопечных детей	0120178180	300	10	4	2966,00000	3194,00000	3194,00000
Выплата единовременного пособия при всех формах устройства детей, лишенных родительского попечения, в семью (Социальное обеспечение и иные выплаты)	0120152600	300	10	4	236,70000	246,20000	246,20000
02.Муниципальная программа"Обеспечение доступным и комфортным жильем и коммунальными услугами населения Воронежской области"в рамках подпрограммы "Обеспечение жильем молодых семей " федеральной целевой программы "Жилище" на 2011-2015 годы " (Социальное обеспечение и иные выплаты населению)	0200000000				2664,00000	4138,47169	4271,00863
1. Подпрограмма «Обеспечение жильём молодых семей»	0210000000				2664,00000	4138,47169	4271,00863
01. Основное мероприятие «Оказание государственной поддержки молодым семьям на приобретение (строительство) жилья»	0210100000				2664,00000	4138,47169	4271,00863
Обеспечение жильем молодых семей (Социальное обеспечение и иные выплаты населению)	02101L0200	300	10	4	871,00000	871,00000	980,00000
Субсидии на реализацию мероприятий по обеспечению жильем молодых семей	02101L4970	300	10	4	1793,00000	3267,47169	3291,00863
08. Муниципальная целевая программа «Комплексное развитие сельских территорий Воробьевского муниципального района Воронежской области»	0800000000				1485,00000	0,00000	0,00000
2. Подпрограмма «Комплексное развитие сельских территорий Воробьевского муниципального района Воронежской области»	0820000000				1485,00000	0,00000	0,00000
01. Основное мероприятие «Обеспечение жильем граждан, проживающих в сельской местности, и обеспечение доступным жильем молодых семей и молодых специалистов на селе»	0820100000				1485,00000	0,00000	0,00000
Субсидии из областного бюджета бюджетам муниципальных образований Воронежской области на улучшение жилищных условий граждан, проживающих на сельских территориях, на 2021 год и на плановый период 2022 и 2023 годов	08201L5760	300	10	3	1485,00000	0,00000	0,00000
11.Муниципальная программа Воробьевского муниципального района «Муниципальное управление и гражданское общество Воробьевского муниципального района»	1100000000				3527,00000	3505,00000	3505,00000
1. Подпрограмма «Повышение эффективности деятельности органов местного самоуправления и развитие гражданского общества»	1110000000				3020,00000	3020,00000	3020,00000
02. Основное мероприятие «Реализация мер социальной поддержки отдельных категорий граждан»	1110200000				3020,00000	3020,00000	3020,00000
Доплаты к пенсиям государственных служащих субъектов РФ и муниципальных служащих (Социальное обеспечение и иные выплаты)	1110280470	300	10	1	3020,00000	3020,00000	3020,00000
03. Основное мероприятие «Поддержка развития общественных организаций социальной направленности»	1110300000				507,00000	485,00000	485,00000
Социальная поддержка ветеранов войны и труда (Предоставление субсидий муниципальным бюджетным, автономным учреждениям и иным некоммерческим организациям)	1110300590	600	10	6	485,00000	485,00000	485,00000
Предоставление субсидий муниципальным бюджетным, автономным учреждениям и иным некоммерческим организациям	1110300590	600	10	6	22,00000	0,00000	0,00000

к решению Совета народных депутатов Воробьевского муниципального района
от 25.12.2020 г. № 29

Перечень
главных распорядителей, распорядителей и получателей средств бюджета
Воробьевского муниципального района на 2021 год и на плановый период 2022-2023 годов.

Код	Наименование
915	Совет народных депутатов Воробьевского муниципального района Воронежской области
914	Администрация Воробьевского муниципального района Воронежской области
924	Отдел по образованию администрации Воробьевского муниципального района Воронежской области
922	Отдел по культуре и туризму администрации Воробьевского муниципального района Воронежской области
927	Финансовый отдел администрации Воробьевского муниципального района Воронежской области
914	Администрация Березовского сельского поселения Воробьевского муниципального района Воронежской области
914	Администрация Воробьевского сельского поселения Воробьевского муниципального района Воронежской области
914	Администрация Никольского 1-го сельского поселения Воробьевского муниципального района Воронежской области
914	Администрация Солонецкого сельского поселения Воробьевского муниципального района Воронежской области

Приложение № 28
к решению Совета народных депутатов Воробьевского муниципального района
от 25.12.2020 г. № 29

Распределение иных межбюджетных трансфертов на 2021 год

тыс. руб.

Наименование	Березовское сельское поселение	Воробьевское сельское поселение	Никольское 1-е сельское поселение	Солонецкое сельское поселение	ИТОГО
1	2	3	4	5	6
Иные межбюджетные трансферты на софинансирование проведения работ по разработке проектной документации по рекультивации несанкционированных свалок за счет средств областного бюджета	-	2500,00			2500,0
Иные межбюджетные трансферты на реализацию мероприятий областной адресной программы капитального ремонта за счет средств областного бюджета		4421,8	8750,0		13171,8

Приложение № 29
к решению Совета народных депутатов Воробьевского муниципального района
от 25.12.2020 г. № 29

Распределение иных межбюджетных трансфертов на 2022 2023 года

тыс. руб.

Наименование	Березовское сельское поселение		Воробьевское сельское поселение		Никольское 1-е сельское поселение		Солонецкое сельское поселение		ИТОГО		
	2022	2023	2022	2023	2022	2023	2022	2023	2022	2023	
Иные межбюджетные трансферты на обеспечение развития и укрепления МТБ домов культуры в населенных пунктах с числом жителей до 50 тыс. чел. за счет средств областного бюджета	-	-	2500,0	-	2378,4	-	-	-	4878,4	9	-
Иные межбюджетные трансферты на софинансирование проведения работ по рекультивации несанкционированных свалок .	-	-	-	6000,0	-	-	-	-	-	-	6000,0
Иные межбюджетные трансферты на софинансирование объектов капитального строительства муниципальной собственности в рамках областной адресной инвестиционной программы	16203,4	-	-	-	16203,4	-	-	-	32406,8	-	-

**Решение
Совета народных депутатов
Воробьевского муниципального района
Воронежской области от 25 декабря 2020 г. № 31**

О внесении изменений в Решение Совета народных депутатов Воробьевского муниципального района от 26.11.2012 г.

№ 32 «О денежном содержании муниципальных служащих в Воробьевском муниципальном районе

В соответствии с Федеральным законом от 03.03.2007 г. № 25-ФЗ «О муниципальной службе в Российской Федерации», законом Воронежской области от 28.12.2007 г. № 175-ОЗ «О муниципальной службе в Воронежской области», Совет народных депутатов РЕШИЛ:

1. Внести изменение в Приложение № 3 «Размеры ежемесячного денежного поощрения по должностям муниципальной службы органов местного самоуправления Воробьевского муниципального района», утвержденного Решением Совета народных депутатов Воробьевского муниципального района от 26.11.2012 года № 32 «О денежном содержании муниципальных служащих в Воробьевском муниципальном районе», изложив его в редакции, согласно приложению.
2. Опубликовать настоящее решение в муниципальном средстве массовой информации «Воробьевский муниципальный вестник».
3. Настоящее Решение вступает в силу с 01 января 2021 года.

Председатель Совета
народных депутатов
муниципального района

В.А. Ласуков

Глава Воробьевского
муниципального района

М.П. Гордиенко

Приложение
к решению Совета народных
депутатов Воробьевского
муниципального района
от 25.12.2020 г. № 31
«Приложение № 3
к решению Совета народных
депутатов Воробьевского
муниципального района
от 26.11.2012 г. № 32

**РАЗМЕРЫ ЕЖЕМЕСЯЧНОГО ДЕНЕЖНОГО ПООЩРЕНИЯ
ПО ДОЛЖНОСТЯМ МУНИЦИПАЛЬНОЙ СЛУЖБЫ ОРГАНОВ МЕСТНОГО САМОУПРАВЛЕНИЯ ВОРОБЬЕВСКОГО
МУНИЦИПАЛЬНОГО РАЙОНА**

Группа должностей муниципальной службы	Размер ежемесячного денежного поощрения (должностных окладов)
высшая	от 2,5 до 5
главная	от 2,5 до 4
ведущая	от 1,5 до 3
старшая	от 1 до 2,5
младшая	от 0,5 до 2

**Решение
Совета народных депутатов
Воробьевского муниципального района
Воронежской области от 25 декабря 2020 г. № 32**

О внесении изменений в решение Совета народных депутатов Воробьевского муниципального района Воронежской области от 02.10.2007 г. № 80 «Об утверждении Положения об оплате труда работников органов местного самоуправления Воробьевского муниципального района, замещающих должности, не являющиеся должностями муниципальной службы»

В соответствии с Федеральным законом от 06.10.2003 г. № 131-ФЗ «Об общих принципах организации местного самоуправления в Российской Федерации», Уставом Воробьевского муниципального района, Совет народных депутатов РЕШИЛ:

1. Внести в Решение Совета народных депутатов от 02.10.2007 г. № 80 «Об утверждении Положения об оплате труда работников органов местного самоуправления Воробьевского муниципального района, замещающих должности, не являющиеся должностями муниципальной службы» следующие изменения:

1. Пункт 3.3 Приложения № 1 изложить в следующей редакции:

«3.3. Ежемесячное денежное поощрение устанавливается работникам в размере от 1 до 3 должностных окладов.

Конкретный размер надбавки устанавливается руководителем органа местного самоуправления индивидуально, им же может изменяться и отменяться. В течение испытательного срока данная надбавка не устанавливается.

Ежемесячное денежное поощрение выплачивается за фактически отработанное время в расчетном периоде.»

2. Подпункт «г» пункта 5 Приложения № 1 изложить в следующей редакции:

«г) ежемесячного денежного поощрения - в размере, предусмотренным настоящим Положением».

3. Таблицу Приложение № 2 дополнить строками:

«

Наименование должностей служащих	Должностной оклад (рублей)
1	2
Главный эксперт, главный эксперт ревизионной комиссии	6860
Ведущий эксперт	5636

»

4. Опубликовать настоящее решение в муниципальном средстве массовой информации «Воробьевский муниципальный вестник».

5. Настоящее Решение вступает в силу с 01 января 2021 года.

Председатель Совета
народных депутатов

В.А. Ласуков

Глава Воробьевского
муниципального района

М.П. Гордиенко

Решение
Совета народных депутатов
Воробьевского муниципального района
Воронежской области от 25 декабря 2020 г. № 33
Об утверждении структуры администрации Воробьевского муниципального района

В целях приведения структуры администрации муниципального района в соответствие с Уставом Воробьевского муниципального района, на основании пункта 10 части 2 статьи 28 Устава Воробьевского муниципального района, Совет народных депутатов муниципального района Р Е Ш И Л :

1. Утвердить структуру администрации Воробьевского муниципального района согласно приложению.

2. Решение Совета народных депутатов Воробьевского муниципального района от 06.11.2020 г. № 16 «Об утверждении структуры администрации Воробьевского муниципального района» считать утратившим силу.

3. Опубликовать настоящее решение в муниципальном средстве массовой информации «Воробьевский муниципальный вестник».

4. Настоящее решение вступает в силу 01.04.2021 года.

Председатель Совета
народных депутатов

В.А. Ласуков

Глава Воробьевского
муниципального района

М.П. Гордиенко

Приложение
к решению Совета народных
депутатов Воробьевского
муниципального района
от 25.12.2020 г. № 33

СТРУКТУРА
администрации Воробьевского муниципального района

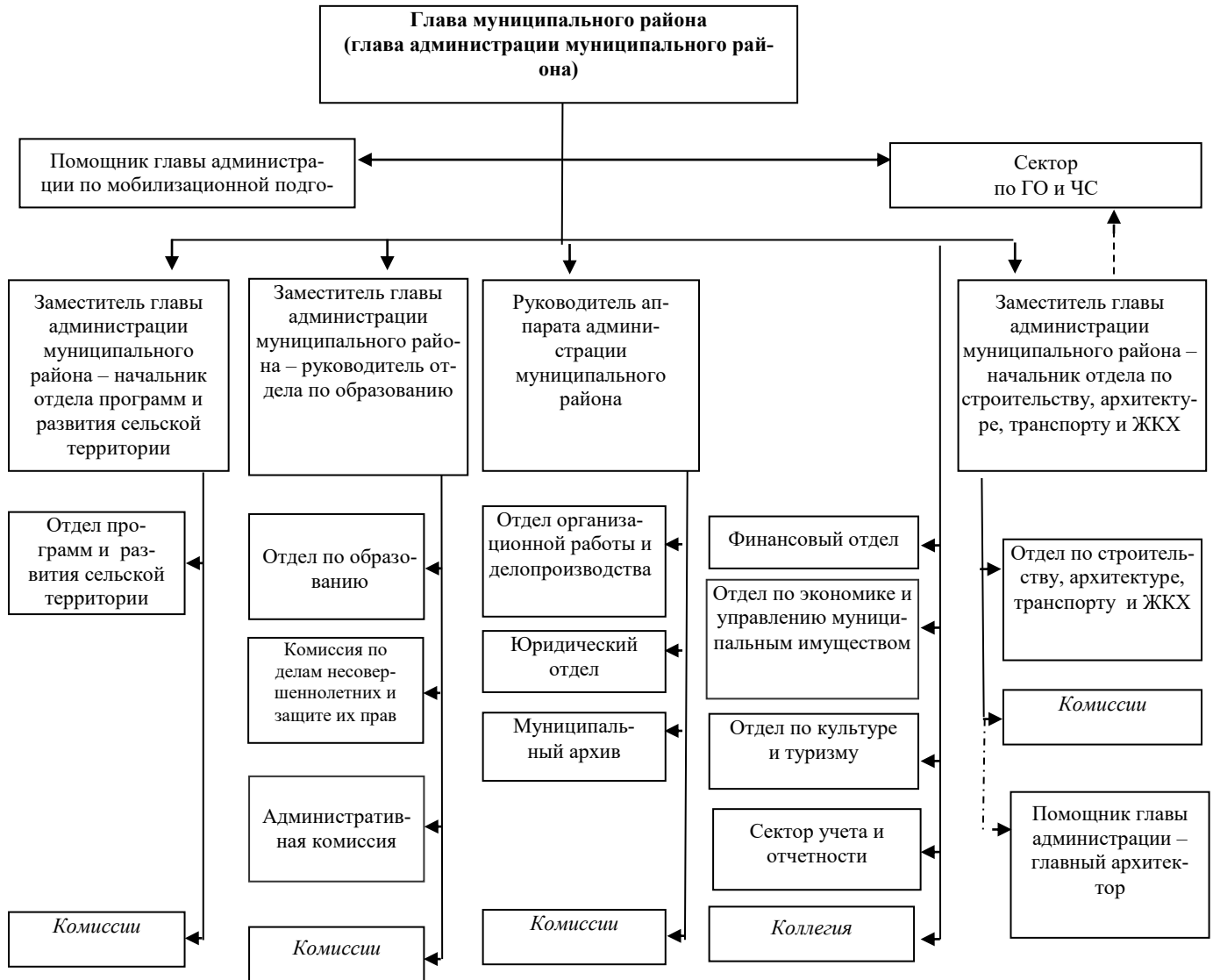

Постановление

Администрации Воробьевского муниципального района
Воронежской области от 23 декабря 2020 г. № 942

**«О внесении изменений в постановление администрации Воробьевского муниципального района от 22.10.2014 № 626
«Об утверждении муниципальной программы Воробьевского муниципального района «Развитие пассажирского
транспорта общего пользования Воробьевского муниципального района»»**

В соответствии с Федеральным законом от 06.10.2003 №131-ФЗ «Об общих принципах организации местного самоуправления в Российской Федерации», постановлением администрации Воробьевского муниципального района от 18.11.2013 года № 512 «О порядке принятия решений о разработке, реализации и оценке эффективности реализации муниципальных программ Воробьевского муниципального района», распоряжением администрации Воробьевского муниципального района от 01.10.2013 № 207-р «Об утверждении перечня муниципальных программ Воробьевского муниципального района», администрация Воробьевского муниципального района Воронежской области **п о с т а н о в л я е т :**

1. Внести в постановление администрации Воробьевского муниципального района от 22.10.2014 г. № 626 «Развитие пассажирского транспорта общего пользования Воробьевского муниципального района» следующие изменения:

1.1. Муниципальную программу «Развитие пассажирского транспорта общего пользования Воробьевского муниципального района» утвержденную постановлением администрации Воробьевского муниципального района от 22.10.2014 г. № 626 изложить в редакции согласно приложению к настоящему постановлению.

2. Контроль за исполнением настоящего постановления возложить на заместителя главы администрации Воробьевского муниципального района – начальника отдела по строительству, архитектуре, транспорту и ЖКХ Гриднева Д.Н..

Глава Воробьевского
муниципального района

М.П. Гордиенко

Утверждена
постановлением администрации
Воробьевского муниципального района
от 22.10.2014 г. № 626

Муниципальная программа Воробьевского муниципального района
«Развитие пассажирского транспорта общего пользования»

ПАСПОРТ

муниципальной программы Воробьевского муниципального района
«Развитие пассажирского транспорта общего пользования»

Ответственный исполнитель муниципальной программы	Отдел по строительству, архитектуре, транспорту и ЖКХ Воробьевского муниципального района
Исполнители муниципальной программы	Отдел по строительству, архитектуре, транспорту и ЖКХ Воробьевского муниципального района
Подпрограммы муниципальной программы и основные мероприятия муниципальной программы, не включенные в подпрограммы	- развитие пассажирского автомобильного транспорта; - обеспечение экономической устойчивости автомобильного транспортного предприятия осуществляющего деятельность по перевозке пассажиров
Цель муниципальной программы	- удовлетворение потребностей населения в пассажирских перевозках автомобильным транспортом общего пользования по регулярным автобусным маршрутам пригородного и междугороднего сообщения; - организация стабильного транспортного обслуживания населения Воробьевского муниципального района
Задачи муниципальной программы	- оказание финансовой поддержки автомобильному транспортному предприятию, выполняющему социально значимые перевозки в Воробьевском муниципальном районе
Показатели (индикаторы) муниципальной программы	Показатель – сокращение убытков предприятия. Индикатор – доля убыточности относительно 1 квартала 2014 года.
Этапы и сроки реализации муниципальной программы	2014- 2021 годы
Объемы и источники финансирования муниципальной программы (в действующих ценах каждого года реализации муниципальной программы)	Всего по муниципальной программе 10631,712 тыс. руб., в том числе по источникам финансирования: местный бюджет – 10631,712 тыс. рублей; в том числе по годам реализации муниципальной программы: 2014 год – 418,314 тыс. руб; 2015 год – 514,642 тыс. руб;

2016 год – 510,256 тыс. руб;
2017 год – 511,0 тыс руб;
2018 год – 811,0 тыс руб;
2019 год – 2111,0 тыс. руб;
2020 год – 5255,5 тыс. руб;
2021 год – 500,0 тыс. руб.

Приоритеты муниципальной политики, цели, задачи в сфере реализации муниципальной программы

В рамках муниципальной программы «Развитие пассажирского транспорта общего пользования» реализуются следующие основные мероприятия:

- развитие пассажирского автомобильного транспорта;
- обеспечение экономической устойчивости автомобильного транспортного предприятия осуществляющего деятельность по перевозке пассажиров.

При разработке программы «Развитие пассажирского транспорта общего пользования» определены следующие цели:

- удовлетворение потребностей населения в пассажирских перевозках автомобильным транспортом общего пользования по регулярным автобусным маршрутам пригородного и междугородного сообщения;
- сокращение доли (части) убытков автомобильного транспортного предприятия осуществляющего деятельность по перевозке пассажиров, за счет субсидии муниципального района.

Для достижения целей планируется решение следующих задач:

- оказание финансовой поддержки автомобильного транспортного предприятия, выполняющему массовые социально значимые перевозки в Воробьевском муниципальном районе.

Сроки реализации программы составляет 8 лет с 2014 года по 2021 год. Реализация мероприятий в рамках программы с 2014 года по 2021 год обеспечит планомерное достижение конечных результатов программы.

Ожидаемыми результатами реализации программы являются положительная экономическая стабильность автомобильного транспортного предприятия осуществляющего деятельность по перевозке пассажиров.

Характеристика основных мероприятий программы

В состав программы «Развитие пассажирского транспорта общего пользования» входят следующие основные мероприятия:

- развитие пассажирского автомобильного транспорта;
- обеспечение экономической устойчивости автомобильного транспортного предприятия осуществляющего деятельность по перевозке пассажиров.

В рамках основного мероприятия «Развитие пассажирского автомобильного транспорта» выполняются следующие мероприятия:

1. Обновление транспортных средств организаций пассажирского автомобильного транспорта общего пользования.

Цель мероприятия: обеспечение условий функционирования систем жизнеобеспечения населения, повышение качества предоставления услуг пассажирским автомобильным транспортом общего пользования населению района на регулярных маршрутах пригородного и междугородного сообщения.

Транспорт наряду с другими инфраструктурными отраслями обеспечивает базовые условия жизнедеятельности общества, являясь важным инструментом достижения социальных, экономических и других целей. В современных условиях транспорт рассматривается не только как отрасль, перевозящая грузы и людей, но и как межотраслевая система, преобразующая условия жизнедеятельности и хозяйствования.

Эксплуатируемые автобусы в организациях пассажирского автомобильного транспорта общего пользования находятся в основном на уровне экологического класса 2.

В настоящее время в МП ВР «Транссервис» эксплуатируется 19 автобусов, средний возраст автобусов составляет 9,4 года. Наибольший износ имеют транспортные средства, предназначенные для организации транспортного обслуживания населения по регулярным автобусным маршрутам пригородного и междугородного сообщения, обеспечивающим транспортную связь сельских поселений с административным центром муниципального района и областным центром город Воронеж.

2. Обеспечение экономической устойчивости автомобильного транспортного предприятия, осуществляющего деятельность по перевозке пассажиров.

Срок реализации основного мероприятия: 2014-31.12.2021 годы.

Цель основного мероприятия: Сокращение доли (части) убытков автомобильного транспортного предприятия осуществляющего деятельность по перевозке пассажиров.

Основное мероприятие включает 1 мероприятие.

Мероприятие 1. Предоставление субсидии на компенсацию части потерь в доходах при перевозке пассажиров автомобильным транспортом общего пользования по внутримunicipальным маршрутам регулярных перевозок в пригородном сообщении.

Срок реализации мероприятия: 2014 - 2021 годы.

Содержание мероприятия: В целях сокращения убытков предприятия, образующихся от работы по тарифам, установленным ниже себестоимости поездки пассажиров в пригородном сообщении из бюджета Воробьевского района планируется предоставление субсидий на компенсацию части потерь в доходах при перевозке пассажиров автомобильным транспортом общего пользования по внутримunicipальным маршрутам регулярных перевозок в пригородном сообщении. Субсидии предоставляются в порядке установленном администрацией Воробьевского муниципального района.

Финансирование программы «Развитие пассажирского транспорта общего пользования» будет осуществляться за счет

средств областного бюджета и бюджета Воробьевского муниципального района.

Ресурсное обеспечение и прогнозная оценка расходов областного бюджета Воробьевского муниципального района на реализацию программы представлены в приложении к муниципальной программе.

Объем финансирования за счет бюджета Воробьевского муниципального района подлежит корректировке в соответствии с решением Совета народных депутатов о бюджете Воробьевского муниципального района на очередной финансовый год.

Информация об участии акционерных обществ с государственным (муниципальным) участием, общественных, научных и иных организаций, а также государственных внебюджетных фондов и физических лиц в реализации муниципальной программы.

В рамках реализации основных мероприятий муниципальной программы в качестве контрагентов могут привлекаться акционерные общества с государственным (муниципальным) участием, общественные, научные и иные организации, а также физические лица, определяемые в порядке, установленном действующим законодательством.

Анализ рисков реализации муниципальной программы и описание мер управления рисками реализации муниципальной программы.

Риски реализации муниципальной программы разделены на внутренние, которые относятся к сфере компетенции ответственного исполнителя муниципальной программы и исполнителей основных мероприятий подпрограмм муниципальной программы.

Внутренние риски являются следствием:

- низкой исполнительской дисциплины сотрудников ответственного исполнителя муниципальной программы и исполнителей основных мероприятий подпрограмм муниципальной программы;

- несвоевременных разработки, согласования и принятия документов, обеспечивающих выполнение муниципальной программы;

- недостаточной оперативности при корректировке плана реализации муниципальной программы при наступлении внешних рисков реализации муниципальной программы.

Мерами управления внешними рисками являются оперативное реагирование и внесение в муниципальную программу изменений, снижающих воздействие негативных факторов на достижение целевых показателей муниципальной программы.

Постановление

Администрации Воробьевского муниципального района Воронежской области от 30 декабря 2020 г. № 991

«О внесении изменений в постановление администрации Воробьевского муниципального района от 19.12.2013 № 582 «Об утверждении муниципальной программы Воробьевского муниципального района «Развитие образования» на 2014 – 2020 годы»

В соответствии со статьей 179 Бюджетного кодекса Российской Федерации, постановлением администрации Воробьевского муниципального района от 18.11.2013 № 512 «О порядке принятия решений о разработке, реализации и оценке эффективности муниципальных программ Воробьевского муниципального района», распоряжением администрации Воробьевского муниципального района от 01.10.2013 № 207-р «Об утверждении перечня муниципальных программ Воробьевского муниципального района», и в целях повышения эффективности расходов бюджета Воробьевского муниципального района, администрация Воробьевского муниципального района **п о с т а н о в л я е т** :

1. Внести в постановление администрации Воробьевского муниципального района от 19.12.2013 № 582 «Об утверждении муниципальной программы Воробьевского муниципального района «Развитие образования» на 2014 – 2020 годы» (далее – Постановление, Муниципальная программа) следующие изменения:

1.1. В наименовании постановления слова «на 2014-2020 годы» исключить.

1.2. В пункте 1 постановления слова «на 2014-2020 годы» исключить.

1.3. Муниципальную программу изложить в редакции согласно приложению к настоящему постановлению.

2. Контроль за исполнением настоящего постановления возложить на заместителя администрации муниципального района - руководителя отдела по образованию Письяукова С.А.

Глава Воробьевского
муниципального района

М.П. Гордиенко

Приложение
к постановлению администрации
Воробьевского муниципального района
от 30.12.2020 г. № 991

Утверждена
постановлением администрации

Воробьевского муниципального района
от 19.12.2013 г. № 582

**МУНИЦИПАЛЬНАЯ ПРОГРАММА
ВОРОБЬЕВСКОГО МУНИЦИПАЛЬНОГО РАЙОНА
«РАЗВИТИЕ ОБРАЗОВАНИЯ»**

ПАСПОРТ

муниципальной программы Воробьевского муниципального района «Развитие образования»

Ответственный исполнитель муниципальной программы	Отдел по образованию администрации Воробьевского муниципального района.
Исполнители муниципальной программы	Отдел по образованию администрации Воробьевского муниципального района, Муниципальные образовательные учреждения Воробьевского муниципального района
Подпрограммы муниципальной программы и основные мероприятия муниципальной программы не включенные в подпрограммы	Подпрограмма № 1 «Развитие дошкольного и общего образования». Подпрограмма № 2 «Социализация детей – сирот и детей, нуждающихся в особой заботе государства». Подпрограмма № 3 «Развитие дополнительного образования и воспитания». Подпрограмма № 4 «Создание условий для организации отдыха и оздоровления детей и молодежи Воробьевского муниципального района». Подпрограмма № 5 «Обеспечение реализации муниципальной программы». Подпрограмма № 6 «Вовлечение молодежи в социальную практику». Подпрограмма № 7 «Развитие системы оценки качества образования и информационной прозрачности системы образования».
Цель муниципальной программы	Развитие системы образования в Воробьевском муниципальном районе
Задачи муниципальной программы	– создание условий для обеспечения доступности качественного дошкольного образования в соответствии с потребностями (запросами) граждан; – обеспечение доступности качественного начального общего, основного общего и среднего общего образования в соответствии с запросами населения; – совершенствование деятельности по защите прав детей; – обеспечение доступности дополнительного образования детей в соответствии с индивидуальными запросами населения; – совершенствование форм организации отдыха и оздоровления детей; – создание условий для воспитания детей и молодежи, направленных на личностный рост, духовно-нравственное и гражданско-патриотическое воспитание – развитие системы оценки качества образования, включающей оценку результатов деятельности по реализации федерального государственного стандарта и учет динамики достижений каждого обучающегося. – обеспечение исполнения полномочий муниципального органа управления образованием.
Показатели (индикаторы) муниципальной программы	1. Доступность дошкольного образования (отношение численности детей 3 - 7 лет, которым предоставлена возможность получать услуги дошкольного образования, к численности детей в возрасте 3 - 7 лет, скорректированной на численность детей в возрасте 5 - 7 лет, обучающихся в школе) 2. Отношение среднего балла единого государственного экзамена (в расчете на 2 предмета) в 10 процентах школ с лучшими результатами единого государственного экзамена к среднему баллу единого государственного экзамена (в расчете на 2 предмет) в 10 процентах школ с худшими результатами единого государственного экзамена 3. Доля детей в возрасте от 5 до 18 лет, охваченных программами дополнительного образования в организациях различной организационно-правовой формы собственности (удельный вес численности детей, получающих услуги дополнительного образования, в общей численности детей в возрасте от 5 до 18 лет). 4. Доля детей в возрасте от 5 до 18 лет, получающих услуги дополнительное образование с использованием сертификата дополнительного образования
Этапы и сроки реализации муниципальной программы	2014 – 2021 годы
Объемы и источники финансирования муниципальной программы (в действующих ценах каждого года реализации муниципальной программы)	Общий объем финансирования муниципальной программы составляет –1642315,9 тыс. руб., в том числе по годам: 2014 год – 200739 тыс. рублей 2015 год – 161684,31 тыс. рублей 2016 год – 180982,2 тыс. рублей

2017 год – 180995,3 тыс. рублей
 2018 год – 186112,2 тыс. рублей
 2019 год – 225169,2 тыс. рублей
 2020 год – 256200,195 тыс. рублей.
 2021 год – 250433,464 тис. рублей

**ПАСПОРТ
 подпрограммы № 1 «Развитие дошкольного и общего образования»**

Исполнители подпрограммы	Отдел по образованию администрации Воробьевского муниципального района Воронежской области, Муниципальные образовательные учреждения Воробьевского муниципального района.
Основные мероприятия, входящие в состав подпрограммы	1. Развитие дошкольного образования; 2. Развитие общего образования
Цель подпрограммы	1. Организация предоставления общедоступного и бесплатного начального общего, среднего (полного) общего образования по основным общеобразовательным программам, общедоступного бесплатного дошкольного образования на территории муниципального района. 2. Создание в системе дошкольного и общего образования равных возможностей для современного качественного образования. 3. Создание условий для формирования гражданских, патриотических и духовно-нравственных качеств, подготовки обучающихся и воспитанников к самостоятельной жизни и деятельности.
Задачи подпрограммы	- формирование образовательной сети, финансово-экономических механизмов, обеспечивающих равный доступ населения муниципального района к качественным услугам дошкольного и общего образования детей; - модернизация содержания образования и образовательной среды для обеспечения готовности выпускников общеобразовательных организаций к дальнейшему обучению и деятельности в высокотехнологичной экономике; - обновление состава и компетенций педагогических кадров, создание механизмов мотивации педагогов к повышению качества работы и непрерывному профессиональному развитию
Показатели (индикаторы) подпрограммы	1.1. доля муниципальных образовательных организаций, в которых созданы условия, соответствующие требованиям федерального государственного образовательного стандарта; 1.2. доступность дошкольного образования (отношение численности детей 5 - 7 лет, которым предоставлена возможность получать услуги дошкольного образования, к численности детей в возрасте 5 - 7 лет, скорректированной на численность детей в возрасте 5 - 7 лет, обучающихся в школе); 1.3. обеспеченность детей дошкольного возраста местами в дошкольных образовательных организациях 1.4. удельный вес численности педагогических и руководящих работников муниципальных организаций, прошедших в течение последних трех лет повышение квалификации или профессиональную переподготовку, в общей численности педагогических и руководящих работников организаций дошкольного и общего образования; 1.5. отношение среднемесячной заработной платы педагогических работников муниципальных образовательных организаций (дошкольного образования – к средней заработной плате в общем образовании региона, общего образования – к средней заработной плате в регионе); 1.6. доля муниципальных образовательных организаций, в которых созданы условия, соответствующие требованиям федерального государственного образовательного стандарта; 1.7. удельный вес численности детей-инвалидов, обучающихся по программам общего образования на дому с использованием дистанционных образовательных технологий, в общей численности детей-инвалидов, которым не противопоказано обучение; 1.8. удельный вес численности педагогических и руководящих работников муниципальных организаций, прошедших в течение последних трех лет повышение

	<p>квалификации или профессиональную переподготовку, в общей численности педагогических и руководящих работников организаций дошкольного и общего образования;</p> <p>1.9. отношение среднемесячной заработной платы педагогических работников муниципальных образовательных организаций (дошкольного образования – к средней заработной плате в общем образовании региона, общего образования – к средней заработной плате в регионе);</p> <p>1.10. удельный вес обучающихся по программам общего образования, участвующих в олимпиадах и конкурсах различного уровня, в общей численности обучающихся по программам общего образования</p>
Сроки реализации подпрограммы	2014 – 2021 годы
Объемы и источники финансирования муниципальной программы (в действующих ценах каждого года реализации муниципальной программы)	<p>Всего – 1606881 тыс. рублей,</p> <p>в том числе по годам реализации:</p> <p>2014 год – 200739 тыс. рублей;</p> <p>2015 год – 161684,31 тыс. рублей;</p> <p>2016 год – 180982,2 тыс. рублей;</p> <p>2017 год – 180995,30 тыс. рублей;</p> <p>2018 год – 186112,20 тыс. рублей;</p> <p>2019 год – 225169,20 тыс. рублей;</p> <p>2020 год – 256200,20 тыс. рублей.</p> <p>2021 год – 214998,564 тыс. рублей.</p>

ПАСПОРТ

подпрограммы № 2 «Социализация детей-сирот и детей, нуждающихся в особой заботе государства»

Исполнители подпрограммы	Отдел по образованию администрации Воробьевского муниципального района, Муниципальные образовательные учреждения Воробьевского муниципального района
Основные мероприятия подпрограммы	Социализация детей – сирот и детей, нуждающихся в особой заботе государства Получение общедоступного образования детям с ограниченными возможностями здоровья.
Цель подпрограммы	Создание благоприятных условий для развития и интеграции в общество детей с ограниченными возможностями здоровья. Развитие семейных форм устройства детей-сирот и детей, оставшихся без попечения родителей.
Задачи подпрограммы	<ul style="list-style-type: none"> - Обеспечение равных прав доступа детей с ограниченными возможностями здоровья к получению государственных услуг в области обучения и воспитания. - Создание необходимых условий для семейного жизнеустройства детей-сирот и детей, оставшихся без попечения родителей. - Повышение эффективности системы поддержки детей-сирот и детей, оставшихся без попечения родителей, и детей, находящихся в трудной жизненной ситуации.
Показатели (индикаторы) подпрограммы	2.1. Доля детей-сирот и детей, оставшихся без попечения родителей, переданных на воспитание в семьи граждан, от общего количества детей-сирот и детей, оставшихся без попечения родителей.
Этапы и сроки реализации подпрограммы	2014 – 2021 годы.
Объемы и источники финансирования подпрограммы	<p>Всего в подпрограмме – 67543,1 тыс. руб., в том числе по годам реализации:</p> <p>2014 год – 6853,6 тыс. рублей</p> <p>2015 год – 7449,1 тыс. рублей</p> <p>2016 год – 8114,5 тыс. рублей</p> <p>2017 год - 8518 тыс. рублей</p> <p>2018 год – 8899 тыс. рублей</p> <p>2019 год - 9290 тыс. рублей</p> <p>2020 год - 9680 тыс. рублей.</p> <p>2021 год - 8738,9 тыс. рублей.</p>

ПАСПОРТ

подпрограммы № 3: «Развитие дополнительного образования и воспитания»

Исполнители подпрограммы	Отдел по образованию администрации Воробьевского муниципального района Воронежской области, Муниципальные учреждения дополнительного образования Воробьевского муниципального района
Основные мероприятия, входящие в состав подпрограммы	- Развитие инфраструктуры и обновление содержания дополнительного образования детей. - Выявление и поддержка одаренных детей и талантливой молодежи. - Формирование районной системы конкурсных мероприятий в сфере дополнительного образования, воспитания и развития одаренности детей и молодежи - Развитие кадрового потенциала системы дополнительного образования и развития одаренности детей и молодежи - Развитие информационно-методического обеспечения системы дополнительного образования и развития одаренности детей и молодежи - Введение механизма персонифицированного финансирования в системе дополнительного образования детей
Цель подпрограммы	- Развитие потенциала организаций дополнительного образования детей в формировании мотивации к познанию и творчеству, создание среды и ресурсов открытого образования для позитивной социализации и самореализации детей и молодежи
Задачи подпрограммы	Развитие инфраструктуры и организационно - экономических механизмов, обеспечивающих максимально равную доступность услуг дополнительного образования для детей независимо от места жительства, социально-экономического статуса, состояния здоровья. - Поддержка и распространение лучших педагогических практик, в том числе по работе с одаренными, талантливыми детьми и молодежью. - Поддержка и сопровождение одаренных детей и талантливой молодежи. - Повышение эффективности и совершенствование формы гражданского и патриотического воспитания детей и молодежи, профилактики экстремистских проявлений в подростковой и молодежной среде. - Организация работы по развитию системы информирования детей и общественности о потенциальных возможностях получения дополнительного образования, обеспечение методического сопровождения и мониторинга развития сферы дополнительного образования и воспитания детей и молодежи.
Показатели (индикаторы) подпрограммы	3.1. Доля детей, охваченных образовательными программами дополнительного образования детей, в общей численности детей и молодежи в возрасте 5 - 18 лет 3.2. Доля детей в возрасте от 5 до 18 лет, получающих услуги дополнительное образование с использованием сертификата дополнительного образования 3.3. Число детей и молодежи, ставших лауреатами и призерами международных, всероссийских и региональных мероприятий (конкурсов) 3.4. Число одаренных детей, талантливой молодежи и их педагогов-наставников, получивших областную поддержку (премии) 3.5. Количество муниципальных мероприятий в сфере дополнительного образования, воспитания и развития одаренности детей и молодежи 3.6. Число детей и молодежи, принявших участие в региональных, всероссийских, международных мероприятиях по различным направлениям деятельности 3.7. Количество педагогов сферы дополнительного образования и воспитания, принявших участие в семинарах, совещаниях, научно-практических конференциях и иных мероприятиях 3.8. Удельный вес численности руководителей муниципальных организаций дополнительного образования детей, прошедших в течение трех лет повышение квалификации или профессиональную переподготовку, в общей численности руководителей организаций дополнительного образования детей 3.9. Количество публикаций в СМИ, Интернет-пространстве, -теле, - радио сюжетов, освещающих основные мероприятия в сфере дополнительного образования и воспитания детей и молодежи
Сроки реализации подпрограммы	2014 – 2021 годы:
объемы и источники финансирования подпрограммы	Всего по подпрограмм: - 84068 тыс. руб., в том числе по годам реализации: 2014 год – 9431,0 тыс. руб. 2015 год – 9444,0 тыс. руб. 2016 год – 9444,0 тыс. руб.

2017 год – 9940,0 тыс. руб.
 2018 год – 10165,0 тыс. руб.
 2019 год – 10306,0 тыс. руб.
 2020 год – 10306,0 тыс. руб.
 2021 год – 15032,0 тыс.руб.

ПАСПОРТ

подпрограммы № 4: «Создание условий для организации отдыха и оздоровления детей и молодежи» муниципальной программы Воробьевского муниципального района «Развитие образования»

Исполнители подпрограммы	Отдел по образованию администрации Воробьевского муниципального района, Муниципальные образовательные учреждения Воробьевского муниципального района
Основные мероприятия, входящие в состав подпрограммы	Нормативно-правовое обеспечение организации отдыха и оздоровления детей. Организация оздоровления детей и молодежи Совершенствование кадрового и информационно- методического обеспечения организации и проведения детской оздоровительной кампании
Цель подпрограммы программы	Обеспечение эффективного оздоровления, отдыха и занятости, развития творческого, интеллектуального потенциала и личностного развития детей и молодежи.
Задачи подпрограммы	- создание нормативно-правовой базы, регулирующей организацию сферы оздоровления и отдыха детей; - обеспечение предоставления безопасных качественных услуг в сфере оздоровления и отдыха детей; - создание системы взаимодействия всех субъектов в организации сферы оздоровления и отдыха детей; - создание системы информационно-методической поддержки сферы оздоровления и отдыха детей.
Показатели (индикаторы) подпрограммы	4.1. Доля детей, охваченных организованным отдыхом и оздоровлением, в общем количестве детей школьного возраста 4.2. Доля детей, находящихся в трудной жизненной ситуации, охваченных организованным отдыхом и оздоровлением в лагерях дневного пребывания, загородных детских оздоровительных и профильных лагерях, в общем количестве детей, находящихся в трудной жизненной ситуации
Сроки реализации подпрограммы	2014 – 2021 годы
Объемы финансирования подпрограммы	Всего по подпрограмме – 10154,4 тыс. рублей, в том числе по годам реализации: 2014 год – 1393,1тыс. руб. 2015 год – 1393,1тыс. руб. 2016 год - 1398,1 тыс.руб. 2017 год – 1398,1 тыс.руб. 2018 год – 1428,0 тыс.руб. 2019 год – 1428,0 тыс.руб. 2020 год – 1428,0 тыс.руб. 2021 год – 288,0 тыс.руб.

ПАСПОРТ

Подпрограммы № 5 «Обеспечение реализации муниципальной программы» муниципальной программы Воробьевского муниципального района Воронежской области «Развитие образования»

Исполнитель подпрограммы	Отдел по образованию администрации Воробьевского муниципального района Воронежской области
Цель подпрограммы	Обеспечение эффективности управления муниципальной системой образования
Задачи подпрограммы	Обеспечение деятельности отдела по образованию администрации Воробьевского муниципального района
Показатели (индикаторы) подпрограммы	5.1. Доля выполняемых показателей муниципальной программы в целом, в разрезе подпрограмм и основных мероприятий 5.2. Доля муниципальных служащих отдела по образованию, прошедших повы-

	шение квалификации в течение последних трех лет.
Этапы и сроки реализации подпрограммы	2014-2021годы.
Объемы и источники финансирования подпрограммы (в действующих ценах каждого года реализации подпрограммы)	Всего по подпрограмме – 55444,0 тыс.руб., в том числе по годам реализации: 2014 год – 6229,0 тыс. рублей 2015 год – 6169,5 тыс. рублей 2016 год – 6213,5 тыс. рублей 2017 год - 6308,0 тыс. рублей 2018 год – 6368,0 тыс. рублей 2019 год - 6428,0 тыс. рублей 2020 год - 6428,0 тыс. рублей 2021 год – 11300,0 тыс. рублей

ПАСПОРТ

Подпрограммы № 6 «Вовлечение молодежи в социальную практику» муниципальной программы Воробьевского муниципального района «Развитие образования» на 2014-2020 годы

Исполнители подпрограммы муниципальной программы	Отдел по образованию администрации Воробьевского муниципального района
Основные мероприятия, входящие в состав подпрограммы муниципальной программы	1. Вовлечение молодежи в социальную практику и обеспечение поддержки научной, творческой и предпринимательской активности молодежи; 2. Формирование целостной системы поддержки молодежи и подготовке ее к службе в Вооруженных Силах Российской Федерации; 3. Гражданское образование и патриотическое воспитание молодежи, содействие формированию правовых, культурных и нравственных ценностей среди молодежи; 4. Развитие системы информирования молодежи о потенциальных возможностях саморазвития и мониторинга молодежной политики в муниципальном районе
Цель подпрограммы муниципальной программы	создание условий успешной социализации и эффективной самореализации молодежи Воробьевского муниципального района
Задачи подпрограммы муниципальной программы	- вовлечение молодежи в общественную деятельность; - обеспечение эффективного взаимодействия с молодежными общественными объединениями, некоммерческими организациями - создание механизмов формирования целостной системы подготовки молодежи к службе в Вооруженных Силах РФ; - организация работы по развитию системы информирования молодежи о потенциальных возможностях саморазвития и мониторинга молодежной политики.
Показатели (индикаторы) подпрограммы	6.1. количество молодых людей, вовлеченных в программы и проекты, направленные на интеграцию в жизнь общества. 6.2. количество молодых людей, участвующих в различных формах самоорганизации и структурах социальной направленности. 6.3. количество мероприятий, проектов (программ), направленных на формирования правовых, культурных и нравственных ценностей среди молодежи. 6.4. количество военно-патриотических объединений, военно-спортивных молодежных и детских организаций – клубов, музеев 6.5. удельный вес молодых людей, осведомленных о потенциальных возможностях проявления социальной инициативы в общественной и общественно-политической жизни.
Сроки реализации подпрограммы муниципальной программы	2014 – 2021 годы:

Объемы и источники финансирования подпрограммы муниципальной программы (в действующих ценах каждого года реализации подпрограммы муниципальной программы)

Всего по подпрограмме – 1202,0 тыс. руб.
в том, числе по годам реализации:
2014 год – 100,0 тыс. руб.
2015 год – 151,0 тыс. руб.
2016 год – 151,0 тыс. руб.
2017 год – 157,0 тыс. руб.
2018 год – 157,0 тыс. руб.
2019 год – 162,0 тыс. руб.
2020 год – 162,0 тыс. руб.
2021 год – 162,0 тыс. руб.

ПАСПОРТ

Подпрограммы № 7 «Развитие системы оценки качества образования и информационной прозрачности системы образования» муниципальной программы Воробьевского муниципального района Воронежской области «Развитие образования»

Исполнители подпрограммы	Муниципальные образовательные учреждения Воробьевского муниципального района
Основные мероприятия, входящие в состав подпрограммы	- совершенствование механизмов обратной связи в образовании как основной составляющей муниципальной системы оценки качества образования; - развитие общественного участия в управлении образованием и повышении качества образования
Цель подпрограммы	- формирование муниципальной системы оценки качества образования на основе принципов открытости, объективности, прозрачности
Задачи подпрограммы	- становление и развитие целостной системы оценки качества образования через повышение квалификации педагогических кадров муниципальной системы образования, - включение потребителей образовательных услуг в оценку деятельности системы образования через развитие механизмов внешней оценки качества образования и государственно-общественного управления
Показатели (индикаторы) подпрограммы	7.1. удельный вес числа образовательных организаций, в которых созданы органы коллегиального управления с участием общественности, в общем числе образовательных организаций; 7.2. число уровней образования, на которых реализуются механизмы внешней оценки качества образования; 7.3. количество общеобразовательных организаций, принимающих участие в реализации мероприятий, направленных на проведение мониторинга достижений учащихся
Этапы и сроки реализации подпрограммы	2014 - 2021 годы:
Объемы и источники финансирования подпрограммы муниципальной программы (в действующих ценах каждого года реализации подпрограммы муниципальной программы)	Всего по подпрограмме – 0,0 тыс. руб. Денежные средства муниципального бюджета: 2014 год – 0,0 тыс. руб. 2015 год – 0,0 тыс. руб. 2016 год – 0,0 тыс. руб. 2017 год – 0,0 тыс. руб. 2018 год – 0,0 тыс. руб. 2019 год – 0,0 тыс. руб. 2020 год – 0,0 тыс. руб. 2021 год – 0,0 тыс. руб.

Приоритеты муниципальной политики, цели, задачи в сфере реализации муниципальной программы Воробьевского муниципального района «Развитие образования»

Приоритеты муниципальной политики в сфере реализации муниципальной программы Воробьевского муниципального района «Развитие образования» определены на основании Федерального закона от 29.12.2012 N 273-ФЗ «Об образовании в Российской Федерации», Указа Президента Российской Федерации от 07.05.2012 N 597 «О мероприятиях по реализации государственной социальной политики», Указа Президента Российской Федерации от 07.05.2012 N 599 «О мерах по реализации государственной политики в области образования и науки», Указа Президента Российской Федерации от 07.05.2012 N 602 «Об обеспечении межнационального согласия», Указа Президента Российской Федерации от 19.12.2012 N 1666 «О Стратегии государственной национальной политики Российской Федерации на период до 2025 года», Указа Президента Рос-

	услуги дошкольного образования, к численности детей в возрасте 3 - 7 лет, скорректированной на численность детей в возрасте 5 - 7 лет, обучающихся в школе)									
2	Отношение среднего балла единого государственного экзамена (в расчете на 2 предмета) в 10 процентах школ с лучшими результатами единого государственного экзамена к среднему баллу единого государственного экзамена (в расчете на 2 предмета) в 10 процентах школ с худшими результатами единого государственного экзамена	коэффицици-цент	1,83	1,51	1,5	1,59	1,53	1,4	1,5	1,5
3	Доля детей в возрасте от 5 до 18 лет, охваченных программами дополнительного образования в организациях различной организационно-правовой формы собственности (удельный вес численности детей, получающих услуги дополнительного образования, в общей численности детей в возрасте от 5 до 18 лет).	%	65	65	68	70	72	73	75	75
4	Доля детей в возрасте от 5 до 18 лет, получающих услуги дополнительное образование с использованием сертификата дополнительного образования	%	-	-	-	-	-	-	-	50
Подпрограмма № 1 «Развитие дошкольного и общего образования».										
Основное мероприятие 1. «Развитие дошкольного образования»										
1.1	доля муниципальных образовательных организаций, в которых созданы условия, соответствующие требованиям федерального государственного образовательного стандарта;	единицы	6/13	7/13	8/13	9/13	10/13	12/13	100%	100%
1.2	доступность дошкольного образования (отношение численности детей 5 - 7 лет, которым предоставлена возможность получать услуги дошкольного образования, к численности детей в возрасте 5 - 7 лет, скорректированной на численность детей в возрасте 5 - 7 лет, обучающихся в школе);	%	100	100	100	100	100	100	100	100
1.3	обеспеченность детей дошкольного возраста местами в дошкольных образовательных организациях	%	93	93	93	93	93	93	93	93
1.4	удельный вес численности педагогических и руководящих работников муниципальных организаций, прошедших в течение последних трех лет повышение квалификации или профессиональную переподготовку, в общей численности педагогических и руководящих работников организаций дошкольного и общего образования;	%	100	100	100	100	100	100	100	100
1.5	отношение среднемесячной заработной платы педагогических работников муниципальных образовательных организаций (дошкольного образования – к средней заработной плате в общем образовании региона, общего образования – к средней заработной плате в регионе);	%	100	100	100	100	100	100	100	100
Основное мероприятие 2. «Развитие общего образования».										
1.6	доля муниципальных образовательных организаций, в которых созданы условия, соответствующие требованиям федерального государственного образовательного стандарта;	единицы	6/13	7/13	8/13	9/13	10/13	12/13	100%	100%
1.7	удельный вес численности детей-инвалидов, обучающихся по программам общего образования на дому с использованием дистанционных образовательных технологий, в общей численности детей-инвалидов, которым не противопоказано обучение;	%	0	0	5	20	30	50	70	70
1.8	удельный вес численности педагогических и руководящих работников муниципальных организаций, прошедших в течение последних трех лет повышение квалификации или профессиональную переподготовку, в общей численности педагогических и руководящих работников организаций дошкольного и общего образования;	%	100	100	100	100	100	100	100	100
1.9	отношение среднемесячной заработной платы педагогических работников муниципальных образовательных организаций (дошкольного образования – к средней заработной плате в общем образовании региона, общего образования – к средней заработной плате в регионе);	%	100	100	100	100	100	100	100	100
1.10	удельный вес обучающихся по программам общего образования, участвующих в олимпиадах и конкурсах различного уровня, в общей численности обучающихся по программам общего образования	%	40	45	50	55	60	65	70	70
Подпрограмма № 2 «Социализация детей – сирот и детей, нуждающихся в особой заботе государства».										
2.1	Доля детей-сирот и детей, оставшихся без попечения родителей, переданных на воспитание в семьи граждан, от общего количества детей-сирот и детей, оставшихся без попечения родителей	%	85	93	94	95	96	97	98,6	98,6
Подпрограмма № 3 «Развитие дополнительного образования и воспитания»										
3.1	Доля детей, охваченных образовательными программами допол-	%	65	65	68	70	72	73	75	75

	нительного образования детей, в общей численности детей и молодежи в возрасте 5 - 18 лет									
3.2	Доля детей в возрасте от 5 до 18 лет, получающих услуги дополнительное образование с использованием сертификата дополнительного образования	%	-	-	-	-	-	-	-	50
3.3	Число детей и молодежи, ставших лауреатами и призерами международных, всероссийских и региональных мероприятий (конкурсов)	человек	3	4	5	6	7	8	10	10
3.4	Число одаренных детей, талантливой молодежи и их педагогов-наставников, получивших областную поддержку (премии)	человек	1	1	1	1	1	1	1	1
3.5	Количество муниципальных мероприятий в сфере дополнительного образования, воспитания и развития одаренности детей и молодежи	единиц	3	4	5	6	7	7	8	8
3.6	Число детей и молодежи, принявших участие в региональных, всероссийских, международных мероприятиях по различным направлениям деятельности	человек	25	25	30	36	38	40	40	40
3.7	Количество педагогов сферы дополнительного образования и воспитания, принявших участие в семинарах, совещаниях, научно-практических конференциях и иных мероприятиях	человек	10	12	14	15	17	17	18	18
3.8	Удельный вес численности руководителей муниципальных организаций дополнительного образования детей, прошедших в течение трех лет повышение квалификации или профессиональную переподготовку, в общей численности руководителей организаций дополнительного образования детей	%	100	100	100	100	100	100	100	100
3.9	Количество публикаций в СМИ, Интернет-пространстве, -теле, - радио сюжетов, освещающих основные мероприятия в сфере дополнительного образования и воспитания детей и молодежи	единиц	7	10	12	14	14	15	15	15
Подпрограмма № 4 «Создание условий для организации отдыха и оздоровления детей и молодежи Воробьевского муниципального района».										
4.1	Доля детей, охваченных организованным отдыхом и оздоровлением, в общем количестве детей школьного возраста	%	35	37	39	45	45	47	50	50
4.2	Доля детей, находящихся в трудной жизненной ситуации, охваченных организованным отдыхом и оздоровлением в лагерях дневного пребывания, загородных детских оздоровительных и профильных лагерях, в общем количестве детей, находящихся в трудной жизненной ситуации	%	35	40	45	47	49	51	55	55
Подпрограмма № 5 «Обеспечение реализации муниципальной программы».										
5.1	Доля выполняемых показателей муниципальной программы в целом, в разрезе подпрограмм и основных мероприятий	%	100	100	100	100	100	100	100	100
5.2	Доля муниципальных служащих отдела по образованию, прошедших повышение квалификации в течение последних трех лет.	%	100	100	100	100	100	100	100	100
Подпрограмма № 6 «Вовлечение молодежи в социальную практику».										
6.1	Количество молодых людей, вовлеченных в мероприятия и проекты (программы), направленные на интеграцию в жизнь общества	%	16,4	16,9	17,1	17,4	17,9	18,3	18,5	18,5
6.2	Количество молодых людей, участвующих в различных формах самоорганизации и структурах социальной направленности	%	10,8	11	11,3	11,7	12	12,4	12,8	12,8
6.3	Количество мероприятий, программ и проектов, направленных на формирование правовых, культурных и нравственных ценностей среди молодежи	единиц	37	43	50	57	63	75	80	80
6.4	Количество военно-патриотических объединений, военно-спортивных молодежных и детских организаций – клубов, музеев	единиц	10	16	19	20	22	27	30	30
6.5	Удельный вес молодых людей, осведомленных о потенциальных возможностях проявления социальной инициативы в общественной и общественно-политической жизни	%	12	12	12	12,6	13,2	13,9	15	15
Подпрограмма № 7 «Развитие системы оценки качества образования и информационной прозрачности системы образования».										
7.1	Удельный вес числа образовательных организаций, в которых созданы органы коллегиального управления с участием общественности, в общем числе образовательных организаций	%	100	100	100	100	100	100	100	100
7.2	Число уровней образования, на которых реализуются механизмы внешней оценки качества образования	ед.	2	2	2	3	3	3	3	3
7.3	Количество общеобразовательных организаций, принимающих участие в реализации мероприятий, направленных на проведение мониторинга достижений учащихся	ед.	2	3	5	7	10	13	13	13

Приложение 2
к муниципальной программе
Воробьевского муниципального района
«Развитие образования»

Методики расчета показателей (индикаторов)
муниципальной программы Воробьевского муниципального района «Развитие образования»

N п/п	Наименование муниципальной программы, подпрограммы, основного мероприятия, показателя (индикатора)	Единицы измерения	Алгоритм расчета показателя (индикатора), источники данных для расчета показателя (индикатора)	Срок предоставления информации о фактическом значении показателя (индикатора) за отчетный год	Орган, ответственный за сбор данных для расчета показателя (индикатора)
1	2	3	4	5	6
Муниципальная программа Воробьевского муниципального района «Развитие образования»					
1	Доступность дошкольного образования (отношение численности детей 3 - 7 лет, которым предоставлена возможность получать услуги дошкольного образования, к численности детей в возрасте 3 - 7 лет, скорректированной на численность детей в возрасте 5 - 7 лет, обучающихся в школе)	%	<p>Отношение численности детей в возрасте от 3 до 7 лет, получающих дошкольное образование в текущем году, к сумме численности детей в возрасте от 3 до 7 лет, получающих дошкольное образование в текущем году, и численности детей в возрасте от 3 до 7 лет, находящихся в очереди на получение в текущем году дошкольного образования.</p> <p>Расчет значения показателя производится на основании данных, полученных из региональной автоматизированной информационной системы доступности дошкольного образования</p>	1 апреля года, следующего за отчетным	Отдел по образованию
2	Отношение среднего балла единого государственного экзамена (в расчете на 1 предмет) в 10 процентах школ с лучшими результатами единого государственного экзамена к среднему баллу единого государственного экзамена (в расчете на 2 предмет) в 10 процентах школ с худшими результатами единого государственного экзамена		<p>1) $CB_{рус}^{OO} = \frac{\sum B_{рус}}{Y_{рус}}$, где: $CB_{рус}^{OO}$ - средний балл единого государственного экзамена по русскому языку; $\sum B_{рус}$ - сумма баллов участников ЕГЭ по русскому языку; $Y_{рус}$ - число участников ЕГЭ по русскому языку;</p> <p>2) $CB_{мат}^{OO} = \frac{\sum B_{мат}}{Y_{мат}}$, где: $CB_{мат}^{OO}$ - средний балл ЕГЭ по математике; $\sum B_{мат}$ - сумма баллов участников ЕГЭ по математике; $Y_{мат}$ - число участников ЕГЭ по математике;</p> <p>3) $CB^{OO} = \frac{(CB_{рус}^{OO} + CB_{мат}^{OO})}{2}$, где: CB^{OO} - средний балл ЕГЭ по двум предметам;</p> <p>4) проводится сортировка общеобразовательных организаций (далее - ОО) по убыванию среднего балла ЕГЭ по двум предметам (CB^{OO}), и определяются 10% ОО с лучшими результатами ЕГЭ по двум предметам - $N_{Л}^{OO}$ и 10% ОО с худшими результатами ЕГЭ по двум предметам - $N_{Х}^{OO}$;</p> <p>5) расчет среднего балла 10% ОО с лучшими показателями производится следующим образом: $СрB_{Л}^{OO} = \frac{\sum CB_{10\%Л}^{OO}}{N_{Л}^{OO}}$, где: $СрB_{Л}^{OO}$ - средний балл 10% ОО с лучшими показателями; $\sum CB_{10\%Л}^{OO}$ - сумма средних баллов ОО, вошедших в 10% ОО с лучшими результатами ЕГЭ по двум предметам; $N_{Л}^{OO}$ - 10% ОО с лучшими результатами ЕГЭ по двум предметам;</p>	1 апреля года, следующего за отчетным	Отдел по образованию

			<p>6) расчет среднего балла 10% ОО с худшими показателями производится следующим образом:</p> $CpB_X^{OO} = \frac{\sum CB_{10\% X}^{OO}}{N_X^{OO}}, \text{ где:}$ <p>CpB_X^{OO} - средний балл 10% ОО с худшими показателями; $\sum CB_{10\% X}^{OO}$ - сумма средних баллов ОО, вошедших в 10% ОО с худшими результатами ЕГЭ по двум предметам; N_X^{OO} - 10% ОО с худшими результатами ЕГЭ по двум предметам;</p> <p>7) $M = \frac{CpB_{10\% Л}^{OO}}{CpB_X^{OO}}$, где:</p> <p>M - отношение среднего балла ЕГЭ (в расчете на 2 обязательных предмета) в 10% школ с лучшими результатами ЕГЭ к среднему баллу ЕГЭ (в расчете на 2 обязательных предмета) в 10% школ с худшими результатами ЕГЭ, коэффициент. Значение показателя рассчитывается на основании данных, выгружаемых из Федерального банка данных</p>		
3	Доля детей в возрасте от 5 до 18 лет, охваченных программами дополнительного образования в организациях различной организационно-правовой формы собственности (удельный вес численности детей, получающих услуги дополнительного образования, в общей численности детей в возрасте от 5 до 18 лет).	%	$ДОВ = Чв/Чо * 100,$ где: ДОВ – охват детей в возрасте от 5 до 18 лет программами дополнительного образования (удельный вес численности детей, получающих услуги дополнительного образования, от общей численности детей в возрасте от 5 до 18 лет) (%); Чв – численность детей в возрасте от 5 до 18 лет, получающих услуги дополнительного образования; Чо – общая численность детей в возрасте от 5 до 18 лет.	1 апреля года, следующего за отчетным	Отдел по образованию
4.	Доля детей в возрасте от 5 до 18 лет, получающих услуги дополнительное образование с использованием сертификата дополнительного образования	%	$ДОсерт = Чсерт/Чо * 100,$ где: ДОсерт – охват детей в возрасте от 5 до 18 лет, получающих услуги дополнительного образования с использованием сертификата дополнительного образования (удельный вес численности детей, получающих услуги дополнительного образования с использованием сертификата дополнительного образования от общей численности детей в возрасте от 5 до 18 лет) (%); Чсерт – численность детей в возрасте от 5 до 18 лет, получающих услуги дополнительное образование с использованием сертификата дополнительного образования; Чо – общая численность детей в возрасте от 5 до 18 лет.	1 апреля года, следующего за отчетным	Отдел по образованию
Подпрограмма № 1 «Развитие дошкольного и общего образования».					
Основное мероприятие 1. «Развитие дошкольного образования»					
1.1	доля муниципальных образовательных организаций, в которых созданы условия, соответствующие требованиям федерального государственного образовательного стандарта;	единицы	$Дсу = Ксу / Кобщ * 100$ где Ксу - муниципальных образовательных организаций, в которых созданы условия соответствующие требованиям ФГОС Кобщ – общее количество образовательных организаций	1 апреля года, следующего за отчетным	Отдел по образованию
1.2	доступность дошкольного образования (отношение численности детей 3 - 7 лет, которым предоставлена возможность получать услуги дошкольного образования, к численности детей в возрасте 3 - 7 лет, скорректированной на численность детей в возрасте 5 - 7 лет, обучающихся в школе);	%	Отношение численности детей в возрасте от 3 до 7 лет, получающих дошкольное образование в текущем году, к сумме численности детей в возрасте от 3 до 7 лет, получающих дошкольное образование в текущем году, и численности детей в возрасте от 3 до 7 лет, находящихся в очереди на получение в текущем году дошкольного образования. Расчет значения показателя производится на основании данных, полученных из реги-ональной автоматизированной информации-онной системы доступности дошкольного образования	1 апреля года, следующего за отчетным	Отдел по образованию
1.3	обеспеченность детей дошкольного возраста местами в дошкольных образовательных организациях	%	Отношение числа мест в дошкольных образовательных организациях к общей численности детей в возрасте 1 - 6 лет, скорректированной на численность детей в возрасте 5 - 6 лет, обучающихся в общеобразовательных организациях, умноженное на 1000. Значение показателя рассчитывается на основе данных, полученных из Единой межведомственной информационно-статистической системы (ЕМИСС)	1 апреля года, следующего за отчетным	Отдел по образованию

1.4	удельный вес численности педагогических и руководящих работников муниципальных организаций, прошедших в течение последних трех лет повышение квалификации или профессиональную переподготовку, в общей численности педагогических и руководящих работников организаций дошкольного и общего образования;	%	$F_p = \frac{\sum Y_p}{\sum Y_{op}} \times 100$, где: Y_p - число педагогических работников общего образования, прошедших повышение квалификации в рамках периодической аттестации; Y_{op} - общее число педагогических работников общего образования. Значение показателя рассчитывается на основании данных мониторинга и данных формы статистического наблюдения N ОО-1	1 апреля года, следующего за отчетным	Отдел по образованию
1.5	отношение среднемесячной заработной платы педагогических работников муниципальных образовательных организаций (дошкольного образования – к средней заработной плате в общем образовании региона, общего образования – к средней заработной плате в регионе);	%	$Ond = \frac{3Пнд}{3Пoo} \times 100$, где: 3Пнд - средняя заработная плата педагогических работников государственных (муниципальных) дошкольных образовательных организаций; 3Пoo - средняя заработная плата в сфере общего образования в Воронежской области. Значение показателя доводится до субъектов Российской Федерации Росстатом	1 апреля года, следующего за отчетным	Отдел по образованию
Основное мероприятие 2. «Развитие общего образования».					
1.6	доля муниципальных образовательных организаций, в которых созданы условия, соответствующие требованиям федерального государственного образовательного стандарта;	%	$D_{фгос} = K_{фгос} / K_{общ} * 100$, где $K_{фгос}$ – количество образовательных организаций, в которых созданы условия, соответствующие требованиям ФГОС $K_{общ}$ - общее количество образовательных организаций.	1 апреля года, следующего за отчетным	Отдел по образованию
1.7	удельный вес численности детей-инвалидов, обучающихся по программам общего образования на дому с использованием дистанционных образовательных технологий, в общей численности детей-инвалидов, которым не противопоказано обучение;	%	$DI = \frac{DIв}{DI_{всего}} \times 100$, где: $DIв$ - количество детей-инвалидов, обучающихся по программам общего образования на дому с использованием дистанционных образовательных технологий; $DI_{всего}$ - общая численность детей-инвалидов, которым не противопоказано обучение с использованием дистанционных образовательных технологий. Значение показателя рассчитывается на основе данных формы статистического наблюдения N ОО-1	1 апреля года, следующего за отчетным	Отдел по образованию
1.8	удельный вес численности педагогических и руководящих работников муниципальных организаций, прошедших в течение последних трех лет повышение квалификации или профессиональную переподготовку, в общей численности педагогических и руководящих работников организаций дошкольного и общего образования;	%	$Y = \frac{Y_v}{Y_{всего}} \times 100$, где: Y - удельный вес численности педагогических и руководящих работников муниципальных организаций, прошедших в течение последних трех лет повышение квалификации или профессиональную переподготовку, в общей численности педагогических и руководящих работников организаций дошкольного и общего образования (%); Y_v - численность работников прошедших переподготовку; $Y_{всего}$ - общая численность учителей общеобразовательных организаций. Значение показателя рассчитывается на основе данных формы статистического наблюдения N ОО-1	1 апреля года, следующего за отчетным	Отдел по образованию
1.9	Отношение средней заработной платы педагогических работников государственных (муниципальных) образовательных организаций общего образования к среднемесячному доходу от трудовой деятельности в регионе"		$Ond = \frac{3Пнд}{3Пр} \times 100$, где: 3Пнд - средняя заработная плата педагогических работников государственных (муниципальных) образовательных организаций общего образования; 3Пр - среднемесячный доход от трудовой деятельности в регионе. Значение показателя доводится до субъектов Российской Федерации Росстатом	1 апреля года, следующего за отчетным	Отдел по образованию
1.10	удельный вес обучающихся по программам общего образования, участвующих в олимпиадах и конкурсах различного уровня, в общей численности обучающихся по программам общего образования	%	$O = \frac{\sum k}{P} \times 100$, где: k - численность обучающихся общеобразовательных организаций, участвующих в олимпиадах и конкурсах различного уровня; $n = 3$ - уровни образования (начальное общее образование, основное общее образование, среднее общее образование); P - общая численность обучающихся по программам начальнo-	1 апреля года, следующего за отчетным	Отдел по образованию

			го, основного общего и среднего общего образования. Значение показателя рассчитывается на основе данных мониторинга обучающихся, принявших участие в олимпиадах и конкурсах различного уровня		
Подпрограмма № 2 «Социализация детей – сирот и детей, нуждающихся в особой заботе государства».					
2.1.	Доля детей-сирот и детей, оставшихся без попечения родителей, переданных на воспитание в семьи граждан, от общего количества детей-сирот и детей, оставшихся без попечения родителей	%	$R = \left(1 - \frac{K_0 - K_i}{M}\right) \times 100$, где: K_0 - общая численность детей, оставшихся без попечения родителей, выявленных и устроенных на конец отчетного года; K_i - численность детей, оставшихся без попечения родителей, устроенных на усыновление иностранными гражданами (кроме отчима и мачехи); M - численность населения возраста от 0 до 17 лет включительно по состоянию на 31 декабря отчетного года. Значение показателя определяется на основании данных формы статистического наблюдения N 103-РИК "Сведения о выявлении и устройстве детей-сирот и детей, оставшихся без попечения родителей" (далее - N 103-РИК), данных Росстата о распределении населения по возрастным группам	1 апреля года, следующего за отчетным	Отдел по образованию
Подпрограмма № 3 «Развитие дополнительного образования и воспитания»					
3.1	Доля детей, охваченных образовательными программами дополнительного образования детей, в общей численности детей и молодежи в возрасте 5 - 18 лет	%	Расчет значения показателя осуществляется в соответствии с Приказом Министерства просвещения Российской Федерации от 15.04.2019 N 170 "Об утверждении методики расчета показателя национального проекта "Образование" "Доля детей в возрасте от 5 до 18 лет, охваченных дополнительным образованием". $N_{\text{нп}} = \frac{Y}{\sum Y_{\text{всего}}} \times 100$, где: Y - численность детей в возрасте от 5 до 18 лет, охваченных дополнительным образованием ($Y = Ч_{\text{доп}} / З_{\text{ср}}$); $Y_{\text{всего}}$ - численность детей в возрасте 5 - 17 лет. $З_{\text{ср}} = \frac{B_3}{Ч_{\text{дз}}}$, где: $З_{\text{ср}}$ - среднее количество видов занятий по дополнительным образовательным программам, посещаемых одним ребенком в возрасте от 5 до 18 лет; B_3 - количество видов занятий по дополнительным образовательным программам, посещаемых детьми в возрасте от 5 до 18 лет; $Ч_{\text{дз}}$ - численность детей в возрасте от 5 до 18 лет, посещающих занятия по дополнительным образовательным программам. Значение показателя рассчитывается на основании данных форм статистического наблюдения N 1-ДОП "Сведения о дополнительном образовании детей" (далее - N 1-ДОП) и N 5-ФК "Сведения по организациям, осуществляющим спортивную подготовку" (далее - N 5-ФК), N 3-АФК "Сведения об адаптивной физической культуре и спорте" (далее - N 3-АФК), N 1-качество услуг "Вопросник выборочного наблюдения качества и доступности услуг в сферах образования, здравоохранения и социального обслуживания, содействия занятости населения", данных Росстата о распределении населения по возрастным группам	1 апреля года, следующего за отчетным	Отдел по образованию
3.2.	Доля детей в возрасте от 5 до 18 лет, получающих услуги дополнительное образование с использованием сертификата дополнительного образования	%	$ДОсерт = Ч_{\text{серт}} / Ч_0 \times 100$, где: $ДОсерт$ – охват детей в возрасте от 5 до 18 лет, получающих услуги дополнительного образования с использованием сертификата дополнительного образования (удельный вес численности детей, получающих услуги дополнительного образования с использованием сертификата дополнительного образования от общей численности детей в возрасте от 5 до 18 лет) (%); $Ч_{\text{серт}}$ – численность детей в возрасте от 5 до 18 лет, получающих услуги дополнительное образование с использованием сертификата дополнительного образования; $Ч_0$ – общая численность детей в возрасте от 5 до 18 лет.	1 апреля года, следующего за отчетным	Отдел по образованию
3.3	Число детей и молодежи, ставших лауреатами олимпиад и конкурсов различного уровня	чело	Значение показателя определяется на основании анализа от-	1 апреля	Отдел по

	реатами и призерами международных, всероссийских и региональных мероприятий (конкурсов)	ло- век	четных данных и рассчитывается путем количественного подсчета числа детей и молодежи, ставших лауреатами и призерами международных, всероссийских и региональных мероприятий (конкурсов)	года, следующего за отчетным	образованию
3.4	Число одаренных детей, талантливой молодежи и их педагогов-наставников, получивших областную поддержку (премии)	чело- ло- век	Значение показателя определяется на основании анализа отчетных данных и рассчитывается путем количественного подсчета числа одаренных детей, талантливой молодежи и их педагогов-наставников, получивших областную поддержку (премии)	1 апреля года, следующего за отчетным	Отдел по образованию
3.5	Количество муниципальных мероприятий в сфере дополнительного образования, воспитания и развития одаренности детей и молодежи	еди- ниц	Значение показателя определяется на основании анализа отчетных данных и рассчитывается путем количественного подсчета мероприятий в сфере дополнительного образования, воспитания и развития одаренности детей и молодежи, прошедших в отчетном периоде	1 апреля года, следующего за отчетным	Отдел по образованию
3.6	Число детей и молодежи, принявших участие в региональных, всероссийских, международных мероприятиях по различным направлениям деятельности	чело- ло- век	Значение показателя определяется на основании анализа отчетных данных и рассчитывается путем количественного подсчета числа детей и молодежи, принявших участие в региональных, всероссийских, международных мероприятиях по различным направлениям деятельности в отчетном периоде	1 апреля года, следующего за отчетным	Отдел по образованию
3.7	Количество педагогов сферы дополнительного образования и воспитания, принявших участие в семинарах, совещаниях, научно-практических конференциях и иных мероприятиях	чело- ло- век	Значение показателя определяется на основании анализа отчетных данных и рассчитывается путем количественного подсчета педагогов сферы дополнительного образования и воспитания, принявших участие в семинарах, совещаниях, научно-практических конференциях и иных мероприятиях в отчетном периоде	1 апреля года, следующего за отчетным	Отдел по образованию
3.8	Удельный вес численности руководителей муниципальных организаций дополнительного образования детей, прошедших в течение трех лет повышение квалификации или профессиональную переподготовку, в общей численности руководителей организаций дополнительного образования детей	%	$P = \frac{P_6}{P_{\text{ВСЕГО}}} \times 100$, где: P_6 - количество руководителей государственных (муниципальных) организаций дополнительного образования детей, прошедших в течение трех лет повышение квалификации или профессиональную переподготовку; $P_{\text{ВСЕГО}}$ - общее количество руководителей организаций дополнительного образования. Значение показателя определяется на основании данных мониторинга о количестве руководителей государственных (муниципальных) организаций дополнительного образования детей, прошедших в течение трех лет повышение квалификации или профессиональную переподготовку, и данных формы статистического наблюдения N 1-ДОП	1 апреля года, следующего за отчетным	Отдел по образованию
3.9.	Количество публикаций в СМИ, Интернет-пространстве, -теле, - радио сюжетов, освещающих основные мероприятия в сфере дополнительного образования и воспитания детей и молодежи	еди- ниц	$KP = \sum P$, где: $\sum P$ - сумма публикаций в СМИ, Интернет-пространстве, теле-, радиосюжетов, освещающих основные мероприятия в сфере дополнительного образования и воспитания детей и молодежи, на основании мониторинга средств массовой информации. Значение показателя определяется на основании анализа отчетных данных и рассчитывается путем количественного подсчета публикаций в СМИ, интернет-пространстве, теле-, радиосюжетов, освещающих основные мероприятия в сфере дополнительного образования и воспитания детей и молодежи в отчетном периоде	1 апреля года, следующего за отчетным	Отдел по образованию
Подпрограмма № 4 «Создание условий для организации отдыха и оздоровления детей и молодежи Воробьевского муниципального района».					
4.1	Доля детей, охваченных организованным отдыхом и оздоровлением, в общем количестве детей школьного возраста	%	$D_o = \frac{K_{Do}}{K_D}$ где K_{Do} - количество детей, охваченных организованным отдыхом и оздоровлением K_D - общее количество детей	1 апреля года, следующего за отчетным	Отдел по образованию
4.2	Доля детей, находящихся в трудной жизненной ситуации, охваченных организованным отдыхом и оздоровлением в лагерях дневного пребывания, загородных детских оздоровительных и профильных лагерях, в общем количестве детей, находящихся в трудной жизнен-	%	$K_D = \frac{\sum DTЖС_{MO}}{\sum DTЖС} \times 100$, где: $\sum DTЖС_{MO}$ - количество детей, находящихся в трудной жизненной ситуации, охваченных организованным отдыхом и оздоровлением в организациях отдыха детей и их оздоровления с дневным пребыванием, детских лагерях труда и отдыха,	1 апреля года, следующего за отчетным	Отдел по образованию

	ной ситуации		детских лагерях палаточного типа, детских специализированных (профильных) лагерях, детских лагерях различной тематической направленности; $\sum ДТЖС$ - общее количество детей, находящихся в трудной жизненной ситуации. Значение показателя определяется на основании отчетных данных муниципальных районов (городских округов)		
Подпрограмма № 5 «Обеспечение реализации муниципальной программы».					
5.1	Доля выполняемых показателей муниципальной программы в целом, в разрезе подпрограмм и основных мероприятий	%	$D = \frac{M_B}{M_O} \times 100$, где: M_B - количество мероприятий муниципальной программы, запланированных и выполненных в полном объеме в отчетном году; M_O - количество мероприятий муниципальной программы, запланированных к реализации в отчетном году. Значение показателя рассчитывается на основании данных мониторинга	1 апреля года, следующего за отчетным	Отдел по образованию
5.2	Доля муниципальных служащих отдела по образованию, прошедших повышение квалификации в течение последних трех лет.	%	$D = \frac{D_p}{D_o} \times 100$, где: D_p - число муниципальных служащих отдела по образованию, прошедших повышение квалификации в течение последних трех лет; D_o - общее число муниципальных служащих отдела по образованию. Значение показателя определяется на основании данных мониторинга	1 апреля года, следующего за отчетным	Отдел по образованию
Подпрограмма № 6 «Вовлечение молодежи в социальную практику».					
6.1	Количество молодых людей, вовлеченных в мероприятия и проекты (программы), направленные на интеграцию в жизнь общества	%	Значение показателя определяется на основании данных, сформированных на конец отчетного года, и рассчитывается путем количественного подсчета молодых людей, вовлеченных в мероприятия и проекты (программы), направленные на интеграцию в жизнь общества	1 апреля года, следующего за отчетным	Отдел по образованию
6.2	Количество молодых людей, участвующих в различных формах самоорганизации и структурах социальной направленности	%	Значение показателя определяется на основании данных, сформированных на конец отчетного года, и рассчитывается путем количественного подсчета молодых людей, участвующих в различных формах самоорганизации и структурах социальной направленности	1 апреля года, следующего за отчетным	Отдел по образованию
6.3	Количество мероприятий, программ и проектов, направленных на формирование правовых, культурных и нравственных ценностей среди молодежи	единиц	Значение показателя определяется на основании данных, сформированных на конец отчетного года, и рассчитывается путем количественного подсчета мероприятий, программ и проектов, направленных на формирование правовых, культурных и нравственных ценностей среди молодежи	1 апреля года, следующего за отчетным	Отдел по образованию
6.4	Количество военно-патриотических объединений, военно-спортивных молодежных и детских организаций – клубов, музеев	единиц	Значение показателя определяется на основании данных, сформированных на конец отчетного года, и рассчитывается путем количественного подсчета военно-патриотических объединений, военно-спортивных молодежных и детских организаций - клубов, музеев	1 апреля года, следующего за отчетным	Отдел по образованию
6.5	Удельный вес молодых людей, осведомленных о потенциальных возможностях проявления социальной инициативы в общественной и общественно-политической жизни	%	$J = K/G * 100\%$ где: J – удельный вес молодых людей, осведомленных о потенциальных возможностях проявления социальной инициативы в общественной; K – количество молодых людей, осведомленных о потенциальных возможностях проявления социальной инициативы в общественной; G – общее количество молодежи проживающей на территории Воробьевского муниципального района.	1 апреля года, следующего за отчетным	Отдел по образованию
Подпрограмма № 7 «Развитие системы оценки качества образования и информационной прозрачности системы образования».					
7.1	Удельный вес числа образовательных организаций, в которых созданы органы коллегиального управления с участием общественности, в общем числе образовательных организаций	%	$Y = \text{Коук}/\text{Кобщ}$ где Коук – количество образовательных организаций, в которых созданы органы коллегиального управления с участием общественности, Кобщ – общее количество образовательных организаций	1 апреля года, следующего за отчетным	Отдел по образованию

7.2	Число уровней образования, на которых реализуются механизмы внешней оценки качества образования	ед.	Значение показателя устанавливается в результате мониторинга	1 апреля года, следующего за отчетным	Отдел по образованию
7.3	Количество общеобразовательных организаций, принимающих участие в реализации мероприятий, направленных на проведение мониторинга достижений учащихся	ед.	Значение показателя устанавливается в результате мониторинга	1 апреля года, следующего за отчетным	Отдел по образованию

Приложение 3
к муниципальной подпрограмме
Воробьевского муниципального района
«Развитие образования»

**Расходы местного бюджета на реализацию муниципальной подпрограммы
Воробьевского муниципального района «Развитие образования»**

Статус	Наименование муниципальной программы, подпрограммы, основного мероприятия(мероприятия)	Расходы местного бюджета по годам реализации муниципальной программы, тыс. руб.								
		ВСЕГО	в т.ч. по годам реализации, тыс.руб.							
			2014	2015	2016	2017	2018	2019	2020	2021
1	2	3	4	5	6	7	8	9	10	11
Программа	«Развитие образования», всего	1 642 315,9	200739	161684,31	180982,2	180995,3	186112,2	225169,2	256200,195	250433,464
Подпрограмма 1	«Развитие дошкольного и общего образования», всего	1642 315,87	200 739,00	161684,31	180982,20	180 995,30	186 112,20	225 169,20	256 200,20	250433,464
Основное мероприятие 1	Развитие дошкольного образования	260 308,40	38 763,50	27 678,30	27 379,50	30 190,00	31 097,00	33 581,00	35 901,60	35717,5
1,1	заработная плата	168 287,60	15 636,00	19 036,70	19 322,90	21 700,00	22 420,00	24 670,00	24 670,00	20832
1,2	связь и информатизация дошкольных образовательных организаций муниципального района	310,00	28	27	27	30	32	35	35	96
1,3	содержание зданий, в т.ч.: коммунальные услуги; противопожарные мероприятия; обеспечение безопасности учреждения; выполнение требований Роспотребнадзора; вывоз ТБО	24 983,00	2773	2976	3096	3100	3210	3401	3401	3026
1,4	капитальный ремонт объектов образования с целью предоставления услуг дошкольного образования	18 152,20	15301,6	120	0	100	100	100	2430,6	0
1,5	текущий ремонт объектов образования с целью предоставления услуг дошкольного образования	1 200,00	100	200	200	200	200	0	0	300
1.6.	обеспечение функционирования дошкольных образовательных учреждений: подписка; разработка энергосберегающей программы; услуги банка; медикаменты; канцтовары; земельный налог; налог на имущество	6 576,00	709	831	711	830	835	900	900	860
1,7	организация сбалансированного горячего питания дошкольников	22 241,40	2754	2753,7	2753,7	2800	2980	3100	3100	2000
1.8.	субвенция по предоставлению части родительской	3 063,00	763	960	295	295	210	210	200	130

	платы за содержание ребенка в образовательных учреждениях									
1,9	материально-техническое оснащение муниципальных дошкольных образовательных учреждений в соответствии с современными требованиями	7 510,70	601,9	746,9	946,9	1065	1080	1135	1135	800
1.10.	Организация мероприятий, направленных на совершенствование научно-методического обеспечения системы дошкольного образования	231,00	27	27	27	30	30	30	30	30
1.11	Повышение квалификации педагогических и руководящих работников дошкольных образовательных учреждений муниципального района	110,00	70	0	0	40	0	0	0	0
Основное мероприятие 2	«Развитие общего образования»	1346572,57	161975,5	134006,01	153602,7	150805,3	155015,2	191588,2	220298,595	179281,064
2.1.	заработная плата	991 511,56	90500	95120	122102,3	119248,9	115616,8	150594,8	169899,46	128429,3
2.2.	связи и информатизация общеобразовательных организаций муниципального района	5 663,00	287	615	615	655	655	815	855	1166
2.3.	содержание зданий, в т.ч.: коммунальные услуги; противопожарные мероприятия; обеспечение безопасности учреждения; выполнение требований Роспотребнадзора; вывоз ТБО	120 678,27	10984	12975,01	12210	12215	18925	20350	21899	11120,259
2.4.	капитальный ремонт объектов образования с целью предоставления услуг начального, основного, среднего (полного) образования	49 966,50	39866,5	1600	0	0	0	0	4900	3600
2.5.	текущий ремонт объектов образования с целью предоставления услуг начального, основного, среднего (полного) образования	14 331,00	1311	1738	1738	1738	1738	1738	2530	1800
2.6.	Организация сбалансированного горячего питания школьников; выделение финансирования из муниципального бюджета на обеспечение учащихся общеобразовательных учреждений молочной продукцией	36 455,34	2774	2844,5	2844,5	2844,5	2844,5	2844,5	4906,735	14552,1
2.7.	мероприятия по обеспечению безопасной перевозки учащихся: ГСМ, зап. части, тех.осмотры	15 996,00	1528	1928	1928	1928	1928	1928	1928	2900
2.8.	Оснащение общеобразовательных организаций учебным и учебно-лабораторным оборудованием, необходимым для реализации федерального государственного образо-	24 240,11	3220,3	3220,3	1500	1500	1000	1000	1000	11799,508

	вательного стандарта основного общего образования, организации проектной деятельности, моделирования и технического творчества обучающихся									
2.9.	Повышение квалификации педагогических и руководящих работников образовательных учреждений муниципального района	14 019,60	2033,3	3783,3	500	528	2160	2170	2145	700
2.10.	Развитие системы поддержки талантливых детей и творческих педагогов	39,80	4,8	5	5	5	5	5	5	5
2.11.	Проведение районных мероприятий в муниципальной системе образования (спортивные, воспитательные)	0,00	0	0	0	0	0	0	0	0
2.12.	Создание условий для обучения детей-инвалидов в форме дистанционного образования	4 700,00	600	600	600	600	600	600	600	500
2.13.	обеспечение функционирования общеобразовательных учреждений: подписка; разработка энергосберегающей программы; услуги банка; медикаменты; канцтовары; земельный налог; налог на имущество	72 634,50	8866,6	9576,9	9559,9	9542,9	9542,9	9542,9	9630,4	6372
Подпрограмма 2	Социализация детей – сирот и детей, нуждающихся в особой заботе государства, всего"	0,00	0	0	0	0	0	0	0	
Основное мероприятие 1	Социализация детей-сирот и детей, нуждающихся в особой заботе государства	0,00	0	0	0	0	0	0	0	
Основное мероприятие 2	Получение общедоступного образования детям с ограниченными возможностями здоровья	0,00	0	0	0	0	0	0	0	
Подпрограмма 3	"Развитие дополнительного образования и воспитания", всего	77 774,90	9 431	9 444	9 444	9 940	10 165	10 306	10 306	8738,9
Основное мероприятие 1	Основное мероприятие «Развитие инфраструктуры и обновление содержания дополнительного образования детей»	77 774,90	9 431	9 444	9 444	9 940	10 165	10 306	10 306	8738,9
Подпрограмма 4	«Создание условий для организации отдыха и оздоровления детей и молодежи»	622,00	77	77	78	78	78	78	78	78
4.1.	Нормативно-правовое обеспечение организации отдыха и оздоровления детей	0,00	0	0	0	0	0	0	0	0
4.2.	Мероприятия по развитию механизмов административной среды	0,00								
4.3.	Обеспечение доставки детей из категории находящихся в трудной жизненной ситуации в загородные оздоровительные учреждения	0,00								
4.4.	Организация круглогодичного оздоровления детей и	622,00	77	77	78	78	78	78	78	78

	молодежи									
4.5.	Проведение районного туристического слета, участие в областном турслете	0,00								
4.6.	Проведение оздоровительных лагерей с дневным пребыванием	0,00								
4.7.	Проведение профильных лагерей	0,00								
4.8.	Приобретение льготных путевок для детей работающих граждан	0,00								
4.9.	Обеспечение доставки учащихся на областные летние мероприятия	0,00								
4.10	Совершенствование кадрового и информационно-методического обеспечения организации и проведения детской оздоровительной кампании	0,00								
Подпрограмма 5	Обеспечение реализации муниципальной программы»	55 444,00	6229	6169,5	6213,5	6308	6368	6428	6428	11300
Основное мероприятие 1	Финансовое обеспечение деятельности отдела по образованию администрации Воробьевского муниципального района (расходы на содержание штатных единиц аппарата, методического кабинета, бухгалтерии отдела по образованию, органа опеки и попечительства, оплату коммунальных услуг, услуг связи, прочих работ и услуг в целях обеспечения эффективности управления системой образования)	49 038,32	5539,72	5439,7	5504,9	5570	5630	5690	5690	9974
Основное мероприятие 2	Финансовое обеспечение выполнения других расходных обязательств (транспортные услуги, налог на имущество, приобретение оборудования, инвентаря для функционирования муниципального органа управления образованием)	1 398,38	79,48	106,9	84	108	108	108	108	696
Основное мероприятие 3	Обеспечение и проведение государственной (итоговой) аттестации обучающихся, освоивших образовательные программы основного общего образования или среднего (полного) общего образования, в том числе в форме ЕГЭ (транспортные расходы, расходные материалы)	836,00	105	103	103	105	105	105	105	105
Основное мероприятие 4	Прочие мероприятия в области образования (расходы на приобретение бланочной документации, проведение районных семинаров, конференций, обеспечение участия в областных, всероссийских мероприятиях, проведение	4 171,30	504,8	519,9	521,6	525	525	525	525	525

	иных работ и услуг для обеспечения выполнения целей и задач подпрограммы)										
Подпрограмма 6	«Вовлечение молодежи в социальную практику»	0,00									
Основное мероприятие 6.1.	«Вовлечение молодежи в социальную практику и обеспечение поддержки научной, творческой и предпринимательской активности молодежи»	414,00	26	49	49	55	55	60	60	60	
Основное мероприятие 6.2.	«Формирование целостной системы поддержки молодежи и подготовке ее к службе в Вооруженных Силах Российской Федерации»	317,00	37	40	40	40	40	40	40	40	
Основное мероприятие 6.3.	«Гражданское образование и патриотическое воспитание молодежи, содействие формированию правовых, культурных и нравственных ценностей среди молодежи»	378,00	28	50	50	50	50	50	50	50	
Основное мероприятие 6.4.	«Развитие системы информирования молодежи о потенциальных возможностях саморазвития и мониторинга молодежной политики»	93,00	9	12	12	12	12	12	12	12	
Подпрограмма 7	«Развитие системы оценки качества образования и информационной прозрачности системы образования»	0,00	0	0	0	0	0	0	0	0	

Приложение 4
муниципальной программы Воробьевского
муниципального района
«Развитие образования»

**Финансовое обеспечение и прогнозная (справочная) оценка расходов
федерального, областного и местных бюджетов, бюджетов внебюджетных фондов, юридических и физических лиц
на реализацию муниципальной программы Воробьевского муниципального района «Развитие образования»**

Статус	Наименование муниципальной программы, подпрограммы, основного мероприятия	Источники ресурсного обеспечения	Оценка расходов по годам реализации муниципальной программы, тыс. руб.									
			ВСЕГО	в том числе по годам реализации								
				2014	2015	2016	2017	2018	2019	2020	2021	
1	2	3	4	5	6	7	8	9	10	11	12	
Программа	«Развитие образования»	всего, в том числе:	1642315,9	200739	161684,31	180982,2	180995,3	186112,2	225169,2	256200,195	250433,464	
		федеральный бюджет	32315,464	0	0	0	0	0	0	0	5502,7	26812,764
		областной бюджет	1243044,2	166276,7	118493,6	142026,5	141680,3	137975,2	174863,2	197154,995	164573,7	
		местный бюджет	393768,97	34462,3	43190,71	38955,7	39315	48137	50306	53542,5	85859,764	
		внебюджетные фонды	0	0	0	0	0	0	0	0	0	
		юридические лица	0	0	0	0	0	0	0	0	0	
		физические лица	0	0	0	0	0	0	0	0	0	
Подпрограмма	«Развитие дошкольного образования и	всего, в том числе:	1606881	200739	161684,31	180982,2	180995,3	186112,2	225169,2	256200,195	214998,564	

	целью предоставления услуг дошкольного образования	жет									
		областной бюджет	0	0							
		местный бюджет	1200	100	200	200	200	200	0	0	300
		внебюджетные фонды	0								
		юридические лица	0								
		физические лица	0								
1.6	обеспечение функционирования дошкольных образовательных учреждений: подписка; разработка энергосберегающей программы; услуги банка; медикаменты; канцтовары; земельный налог; налог на имущество	всего, в том числе:	6576	709	831	711	830	835	900	900	860
		федеральный бюджет	0								
		областной бюджет	100								100
		местный бюджет	6476	709	831	711	830	835	900	900	760
		внебюджетные фонды	0								
		юридические лица	0								
	физические лица	0									
1.7	организация сбалансированного горячего питания дошкольников	всего, в том числе:	22241,4	2754	2753,7	2753,7	2800	2980	3100	3100	2000
		федеральный бюджет	0								
		областной бюджет	0								
		местный бюджет	22241,4	2754	2753,7	2753,7	2800	2980	3100	3100	2000
		внебюджетные фонды	0	0	0	0					
		юридические лица	0								
	физические лица	0									
1.8	субвенция по предоставлению части родительской платы за содержание ребенка в образовательных учреждениях	всего, в том числе:	3063	763	960	295	295	210	210	200	130
		федеральный бюджет	0								
		областной бюджет	3063	763	960	295	295	210	210	200	130
		местный бюджет	0								
		внебюджетные фонды	0								
		юридические лица	0								
	физические лица	0									
1.9	материально-техническое оснащение муниципальных дошкольных образовательных учреждений в соответствии с современными требованиями	всего, в том числе:	7510,7	601,9	746,9	946,9	1065	1080	1135	1135	800
		федеральный бюджет	0								
		областной бюджет	5533,7	457,9	527,9	727,9	810	810	850	850	500
		местный бюджет	1977	144	219	219	255	270	285	285	300
		внебюджетные фонды	0								
		юридические лица	0								
	физические лица	0									
1.10	Организация мероприятий, направленных на совершенствование научнометодического обеспечения системы дошкольного образования	всего, в том числе:	231	27	27	27	30	30	30	30	30
		федеральный бюджет	0								
		областной бюджет	0								
		местный бюджет	231	27	27	27	30	30	30	30	30
		внебюджетные фонды	0								
		юридические лица	0								
	физические лица	0									
1.11	Повышение квалификации педагогических и руководящих работников до-	всего, в том числе:	110	70	0	0	40	0	0	0	0
		федеральный бюджет	0								
		областной бюджет	110	70	0	0	40	0	0	0	0

	школьных образовательных учреждений муниципального района	местный бюджет	0									
		внебюджетные фонды	0									
		юридические лица	0									
		физические лица	0									
Основное мероприятие 2	«Развитие общего образования»	всего, в том числе:	1346572,6	161975,5	134006,01	153602,7	150805,3	155015,2	191588,2	220298,595	179281,064	
		федеральный бюджет	31105,182	0	0	0	0	0	0	0	5502,7	25602,482
		областной бюджет	1062172,6	135565,5	102109	125820,7	123035,3	118785,2	153933,2	173904,395	129019,323	
		местный бюджет	253294,77	26410	31897,01	27782	27770	36230	37655	40891,5	24659,259	
		внебюджетные фонды	0	0	0	0	0	0	0	0	0	0
		юридические лица	0	0	0	0	0	0	0	0	0	0
		физические лица	0	0	0	0	0	0	0	0	0	0
2.1	заработная плата	всего, в том числе:	991511,56	90500	95120	122102,3	119248,9	115616,8	150594,8	169899,46	128429,3	
		федеральный бюджет	14999,1	0	0	0	0	0	0	0	3749,8	11249,3
		областной бюджет	976512,46	90500	95120	122102,3	119248,9	115616,8	150594,8	166149,66	117180	
		местный бюджет	0									
		внебюджетные фонды	0									
		юридические лица	0									
		физические лица	0									
2.2	связи и информатизация общеобразовательных организаций муниципального района	всего, в том числе:	5663	287	615	615	655	655	815	855	1166	
		федеральный бюджет	0	0	0	0	0	0	0	0	0	
		областной бюджет	4512	152	480	480	520	520	680	720	960	
		местный бюджет	1151	135	135	135	135	135	135	135	206	
		внебюджетные фонды	0									
		юридические лица	0									
		физические лица	0									
2.3	содержание зданий, в т.ч.: коммунальные услуги; противопожарные мероприятия; обеспечение безопасности учреждений; выполнение требований Роспотребнадзора; вывоз ТБО	всего, в том числе:	120678,27	10984	12975,01	12210	12215	18925	20350	21899	11120,259	
		федеральный бюджет	0									
		областной бюджет	0									
		местный бюджет	120678,27	10984	12975,01	12210	12215	18925	20350	21899	11120,259	
		внебюджетные фонды	0									
		юридические лица	0									
		физические лица	0									
2.4	капитальный ремонт объектов образования с целью предоставления услуг начального, основного, среднего (полного) образования	всего, в том числе:	49966,5	39866,5	1600	0	0	0	0	4900	3600	
		федеральный бюджет	0									
		областной бюджет	45304,5	38404,5							3300	3600
		местный бюджет	4662	1462	1600	0	0	0	0	1600	0	
		внебюджетные фонды	0									
		юридические лица	0									
		физические лица	0									
2.5	текущий ремонт объ-	всего, в том числе:	14331	1311	1738	1738	1738	1738	1738	2530	1800	

	ектов образования с целью предоставления услуг начального, основного, среднего (полного) образования	федеральный бюджет	0								
		областной бюджет	1748	108	108	108	108	108	108	900	200
		местный бюджет	12583	1203	1630	1630	1630	1630	1630	1630	1600
		внебюджетные фонды	0								
		юридические лица	0								
		физические лица	0								
	Организация сбалансированного горячего питания школьников; выделение финансирования из муниципального бюджета на обеспечение учащихся общеобразовательных учреждений молочной продукцией	всего, в том числе:	36455,335	2774	2844,5	2844,5	2844,5	2844,5	2844,5	4906,735	14552,1
2.6		федеральный бюджет	5909,315							1752,9	4156,415
		областной бюджет	1742,02	0						309,335	1432,685
		местный бюджет	28804	2774	2844,5	2844,5	2844,5	2844,5	2844,5	2844,5	8963
		внебюджетные фонды	0								
		юридические лица	0								
		физические лица	0								
	мероприятия по обеспечению безопасной перевозки учащихся: ГСМ, запасные части, технические осмотры	всего, в том числе:	15996	1528	1928	1928	1928	1928	1928	1928	2900
2.7		федеральный бюджет	0								
		областной бюджет	0								
		местный бюджет	15996	1528	1928	1928	1928	1928	1928	1928	2900
		внебюджетные фонды	0								
		юридические лица	0								
		физические лица	0								
	Оснащение общеобразовательных организаций учебным и учебно-лабораторным оборудованием, необходимым для реализации федерального государственного стандарта основного общего образования, организации проектной деятельности, моделирования и технического творчества обучающихся	всего, в том числе:	13940,6	3220,3	3220,3	1500	1500	1000	1000	1000	1500
2.8		федеральный бюджет	10196,767								10196,767
		областной бюджет	14040,6	3220,3	3220,3	1500	1500	1000	1000	1000	1600
		местный бюджет	2,741								2,741
		внебюджетные фонды	0								
		юридические лица	0								
		физические лица	0								
	Повышение квалификации педагогических и руководящих работников образовательных учреждений муниципального района	всего, в том числе:	14019,6	2033,3	3783,3	500	528	2160	2170	2145	700
2.9		федеральный бюджет	0								
		областной бюджет	6719,6	2033,3	2033,3	500	528	410	420	395	400
		местный бюджет	7300		1750	0	0	1750	1750	1750	300
		внебюджетные фонды	0								
		юридические лица	0								
		физические лица	0								
	Развитие системы поддержки талантливых детей и творческих педагогов	всего, в том числе:	39,8	4,8	5	5	5	5	5	5	5
2.1		федеральный бюджет	0								
		областной бюджет	0								
		местный бюджет	39,8	4,8	5	5	5	5	5	5	5
		внебюджетные фонды	0								

ИНФОРМАЦИОННОЕ СООБЩЕНИЕ

На основании постановления администрации Воробьевского муниципального района Воронежской области от 05 ноября 2020 г. № 715 администрация Воробьевского муниципального района Воронежской области в соответствии с Земельным кодексом РФ, сообщает, что 01.02.2021 г. в 11-00 часов в здании администрации муниципального района по адресу: Воронежская область, Воробьевский район, с. Воробьевка, пл. Свободы, 1, состоится аукцион, открытый по составу участников, на право заключения договора аренды сроком на 5 (пять) лет земельного участка с кадастровым номером 36:08:2800002:207, расположенного по адресу: Воронежская область, Воробьевский р-н, с. Каменка, земельный участок расположен в северо-восточной части кадастрового квартала 36:08:2800002, площадью 23096 кв. м., категория земель: Земли населенных пунктов, разрешенное использование: Сенокосение, для сенокосения и выпаса скота гражданами.

Начальная цена годовой арендной платы за земельный участок составляет 6500 (шесть тысяч пятьсот) рублей 00 копеек.

Задаток в размере 100% от начальной цены годовой арендной платы за земельный участок составляет 6500 (шесть тысяч пятьсот) рублей 00 копеек.

Шаг аукциона 3% от начальной цены годовой арендной платы за земельный участок составляет 195 (сто девяносто пять) рублей 00 копеек.

Желающим приобрести земельный участок в аренду необходимо лично или через надлежаще уполномоченного представителя подать заявку в письменной форме на бумажном носителе с приложением платежного документа с отметкой банка плательщика об исполнении, подтверждающего перечисление суммы задатка на счет №40302810413120001010 Центрально-Черноземный банк Сбербанка России г. Воронеж, БИК 042007681, ИНН 3608001081, КПП 360801001, получатель: Финансовый отдел администрации Воробьевского муниципального района. Задаток должен поступить на указанный счет единым платежом до 14-00, 29.01.2021 года. Наименование платежа: задаток за участие в аукционе на право заключения договора аренды на земельный участок с кадастровым номером 36:08:2800002:207.

Заявитель имеет право отозвать принятую организатором аукциона заявку на участие в аукционе до дня окончания срока приема заявок, уведомив об этом в письменной форме организатора аукциона. Организатором аукциона будет возвращен внесенный им задаток заявителю в течение трех рабочих дней со дня поступления уведомления об отзыве заявки. В случае отзыва заявки заявителем позднее дня окончания срока приема заявок задаток возвращается в порядке, установленном для участников аукциона.

Заявителям, признанным участниками аукциона, и заявителям, не допущенным к участию в аукционе, организатор аукциона направляет уведомления о принятых в отношении них решениях не позднее дня, следующего после дня подписания протокола.

Организатором аукциона будет возвращен внесенный им задаток заявителю, не допущенному к участию в аукционе, в течение трех рабочих дней со дня оформления протокола приема заявок на участие в аукционе.

При подаче заявки физическое лицо предъявляет документ, удостоверяющий личность, и прилагает к заявке его копию. Юридическое лицо дополнительно прилагает к заявке заверенные копии учредительных документов и свидетельства о государственной регистрации юридического лица, а также выписку из решения уполномоченного органа юридического лица о совершении сделки (если это необходимо в соответствии с учредительными документами претендента и законодательством государства, в котором зарегистрирован претендент).

В случае подачи заявки представителем претендента предъявляется доверенность и документ, удостоверяющий личность.

Дата, время и порядок ознакомления с земельным участком на местности - по согласованию с заявителем.

Претендент вправе отозвать принятую заявку до окончания срока приема заявок, уведомив об этом (в письменной форме) администрацию Воробьевского муниципального района Воронежской области.

Форма заявки на участие в аукционе и дополнительная информация о предметах торгов представляется по месту приема документов, а также размещена на сайтах <http://www.vorob-rn.ru> <https://torgi.gov.ru>.

Прием заявок, документов и предложений проводятся ежедневно (исключая выходные дни) в период с 31.12.2020 года по 26.01.2021 г. с 08.00 до 12.00 и с 13.00 до 16.00 по адресу: Воронежская область, Воробьевский район, с. Воробьевка, пл. Свободы, 1, каб. 14, тел. 8 (47356) 3-11-44. Дату и время подачи заявлений желательно согласовать по вышеуказанному номеру телефона.

29.01.2021 г. в 14.00 по вышеуказанному адресу состоится подписание протокола о признании претендентов участниками торгов.

Победителем аукциона признается участник, предложивший наибольший размер годовой арендной платы за земельный участок. Победителю выдается протокол о результатах аукциона.

В десятидневный срок со дня составления протокола о результатах аукциона уполномоченный орган направляет победителю три экземпляра подписанного проекта договора аренды земельного участка.

Задатки, внесенные лицами, не заключившими в установленном порядке договор аренды земельного участка, вследствие уклонения от заключения указанного договора, не возвращаются.

Приложение №1

Председателю по организации аукционов по продаже земельных участков, находящихся в государственной или муниципальной собственности, или аукционов на

« _____ » _____ 20__ г.
_____ час _____ мин

право заключения договоров аренды земельных участков, находящихся в государственной или муниципальной собственности, а так же земельных участков, государственная собственность на которые не разграничена, или прав на заключение договоров аренды таких земельных участков

Заявка на участие в аукционе

Для физического лица:

_____ ФИО, ____ г.р., паспорт: серия _____ номер _____, выдан _____ года кем _____, код подразделения _____, зарегистрированный (ая) по адресу: _____, ИНН _____

Для юр.лица:

Наименование _____, ОГРН _____, ИНН _____ КПП _____, зарегистрирован _____ года, в лице _____, именуем далее «Претендент», принимаю решение об участии в аукционе, проводимом _____.20__ года на право заключения договора аренды земельного участка сроком на _____ (_____) лет с кадастровым номером _____, расположенного по адресу: Воронежская обл., Воробьевский р-н, _____, площадью _____ (_____) кв.м., категория земель: _____, разрешенное использование: _____;

Подачей настоящей заявки я подтверждаю свое согласие на обработку Организатором аукциона моих персональных данных в соответствии с Федеральным законом от 27.07.2006 № 152-ФЗ "О персональных данных" в целях обеспечения соблюдения положений Земельного кодекса Российской Федерации.

Ознакомившись с материалами извещения о проведении аукциона на право заключения договора аренды земельного участка в официальном печатном издании «_____» и (или) на сайтах www.torgi.gov.ru, <https://vorob-rn.ru/>, документацией по предмету аукциона и условиями его использования, желаю заключить договор аренды земельного участка, расположенного по адресу: _____.

С проектом договора аренды земельного участка ознакомлен, с условиями согласен.

обязуюсь:

1. Соблюдать условия и порядок аукциона, содержащиеся в информационном сообщении размещенном на официальном сайте Российской Федерации в информационно-телекоммуникационной сети «Интернет» для размещения информации о проведении торгов, определенных Правительством Российской Федерации, опубликованном _____.20__ года.

2. Настоящим гарантирую достоверность представленной мной в заявке информации и подтверждаю право Организатора не противоречащее требованию формированию равных для всех участников аукциона условий, запрашивать у нас, в уполномоченных органах власти и у упомянутых в нашей заявке юридических и физических лиц информацию, уточняющую представленные нами в ней сведения, в том числе сведения о соисполнителях.

3. В случае, если мое предложение будет признано лучшим, беру на себя обязательства подписать договор аренды земельного участка с Организатором торгов в течение 5 рабочих дней со дня подписания протокола о результатах аукциона и произвести оплату по договору аренды земельного участка в течение 10 банковских дней после подписания договора в размере ежегодной арендной платы, установленной на торгах.

4. В случае признания Покупателем при уклонении или отказе от оплаты имущества выплатить пеню в размере 0,1 % суммы платежа за каждый день просрочки.

5. Настоящим также подтверждаем отсутствие моей аффилированности с Организатором аукциона, а также с его сотрудниками.

6. Юридический (фактический) адрес: _____, телефон _____

Банковские реквизиты: расчетный счет _____ в (Банк) _____, к/с _____, БИК _____.

7. Корреспонденцию прошу направлять по адресу (электронная почта): _____.

8. Неотъемлемой частью настоящей заявки являются:

Документы согласно описи - на ____ листах.

Заявка составлена в двух экземплярах, одна из которых остается у Организатора торгов, другая - у Претендента.

Претендент (уполномоченный представитель)

_____ (представитель)

(подпись)

Заявка принята Организатором торгов:

_____ час. _____ мин. « _____ » _____ 20 ____ г. за № _____

Подпись уполномоченного лица Организатора торгов

_____ / _____

(подпись)

(Ф.И.О.)

Приложение №2

ОПИСЬ ДОКУМЕНТОВ

прилагаемых к заявке на участие в аукционе, проводимом _____.20__ года

№ п/п	Документ	Количество листов

Всего ___ документов на ___ листах.

(подпись)

(расшифровка подписи)

Приложение №3

ДОГОВОР О ЗАДАТКЕ

с. Воробьевка, Воробьевского района, Воронежской области, Российской Федерации

«___» _____ 20__ г.

Мы, нижеподписавшиеся, Администрация Воробьевского муниципального района Воронежской области, ОГРН 1023600796317, ИНН 3608003177, КПП 360801001, юридический адрес: Воронежская область, Воробьевский район, село Воробьевка, площадь Свободы, дом 1, в лице главы Воробьевского муниципального района Гордиенко Михаила Петровича, действующего на основании Устава Воробьевского муниципального района Воронежской области зарегистрированного Главным управлением Министерства юстиции Российской Федерации по Центральному федеральному округу 27 декабря 2005 года, регистрационный номер RU 365080002005001, решения Совета народных депутатов Воробьевского муниципального района Воронежской области от 06.11.2020 г. № 9, Федерального закона «О введении в действие земельного кодекса РФ», Земельного Кодекса РФ, Закона Воронежской области от 13.05.2008 г. № 25-ОЗ «О регулировании земельных отношений на территории Воронежской области», именуемая в дальнейшем «Арендодатель», с одной стороны, и _____, __. __. ____ года рождения, паспорт: серия ___ номер ___ выдан: __. __. ____ года кем: ____, код подразделения ___ - ___ зарегистрированный по адресу: _____, именуемый в дальнейшем «ПРЕТЕНДЕНТ», с другой стороны, совместно именуемые «СТОРОНЫ», в соответствии с Земельным кодексом Российской Федерации п. 2 ст. 39.12, заключили настоящий договор (далее – договор) о нижеследующем:

1. ПРЕДМЕТ ДОГОВОРА

1.1. Для участия в аукционе на право заключения договора аренды земельного участка сроком на ___(____) лет __ с кадастровым номером __:__:__:__, расположенный по адресу: ____, площадью ___ (____) кв.м. категория земель: ____, разрешенное использование: ____, на условиях, предусмотренных информационным сообщением о проведении аукциона, опубликованного на сайте в сети «Интернет» www.torgi.gov.ru, Претендент перечисляет в качестве задатка денежные средства в размере ___ (____) рублей __ копеек (далее - задаток), а Арендодатель принимает задаток на расчетный счет №40302810413120001010 Центрально-Черноземный банк Сбербанка России г.Воронеж, БИК 042007681, ИНН 3608001081, КПП 360801001, получатель: Финансовый отдел администрации Воробьевского муниципального района. В строке «Назначение платежа» в обязательном порядке указывать «задаток за участие в аукционе на право заключения договора аренды земельного участка» (далее – Счет Арендодателя). При этом на счет должна поступить сумма задатка в полном объеме без учета банковского сбора. Оплата банковского сбора производится заявителем.

1.2. Задаток вносится Претендентом в качестве обеспечения исполнения обязательств по оплате Имущества в случае признания Претендента победителем аукциона и засчитывается в счет платежа, причитающегося с Претендента в оплату за приобретаемое Имущество в этом же случае.

2. ОПЛАТА ЗАДАТКА

2.1. Денежные средства, указанные в п. 1.1 настоящего договора, должны быть оплачены Претендентом на Счет Арендодателя не позднее даты окончания приема заявок на участие в аукционе, а именно до __. __. 2021 года и считаются внесенными с момента их зачисления на Счет Арендодателя.

Документом, подтверждающим зачисление задатка на Счет Арендодателя, является платежный документ.

В случае не внесения в указанный срок суммы задатка на Счет Арендодателя, что подтверждается соответствующей выпиской с его Счета, обязательства Претендента по внесению задатка считаются неисполненными, Претендент к участию в аукционе не допускается.

2.2. Продавец обязуется вернуть задаток Претенденту в установленных настоящим договором случаях в соответствии с разделом 3 настоящего договора.

2.5. Возврат средств в соответствии с разделом 3 настоящего договора осуществляется на счет № ___ открытый в структурном подразделении № ___/___ ___ (далее – Счет Претендента).

3. ВОЗВРАТ ЗАДАТКА

3.1. В случае если Претенденту было отказано в принятии заявки на участие в аукционе, Арендодатель обязуется вернуть задаток на Счет Претендента в течение 5 (пяти) дней, с даты отказа, в принятии заявки, предоставленной Арендодателем на описи представленных Претендентом документов.

3.2. В случае если Претендент не допущен к участию в аукционе, Арендодатель обязуется вернуть задаток Претенденту путем перечисления задатка на Счет Претендента в течение 5 (пяти) дней с даты подведения Арендодателем итогов аукциона.

3.3. В случае если Претендент не признан Победителем аукциона, Арендодатель обязуется перечислить задаток на счет в течение 5 (пяти) дней с даты подведения Арендодателем итогов аукциона.

3.4. В случае отзыва Претендентом в установленном порядке заявки на участие в аукционе Арендодатель обязуется вернуть задаток Претенденту путем перечисления задатка на Счет Претендента.

Если Претендент отозвал заявку до даты окончания приема заявок, задаток возвращается в течение 5 (пяти) дней с даты получения Арендодателем письменного уведомления Претендента об отзыве заявки.

Если заявка отозвана Претендентом позднее даты окончания приема заявок, задаток возвращается в порядке, установленном для участников аукциона.

3.5. При уклонении или отказе победителя аукциона от заключения в установленный срок договора аренды задаток ему не возвращается и он утрачивает право на заключение указанного договора.

3.6. Задаток, внесенный Претендентом, признанным Победителем аукциона и заключившим с Арендодателем договор аренды, засчитывается Арендодателем в счет оплаты имущества.

3.7. В случае признания аукциона несостоявшимся, Арендодатель обязуется вернуть задаток Претенденту путем перечисления задатка на Счет Претендента в течение 5 (пяти) дней с даты подведения итогов аукциона.

3.8. В случае отмены проведения аукциона Арендодатель в течение 5 (пяти) дней с даты опубликования об этом Информационного сообщения возвращает задаток Претенденту путем перечисления задатка на Счет Претендента.

3.9. В случае неисполнения Претендентом, признанным Победителем аукциона и заключившим с Арендодателем договор аренды, обязанности по оплате Имущества в соответствии с указанным договором, задаток ему не возвращается.

4. СРОК ДЕЙСТВИЯ ДОГОВОРА

4.1. Сроки, указанные в настоящем договоре, определяются периодом времени, исчисляемым в днях.

Течение срока начинается на следующий день после наступления события, которым определено его начало.

Если последний день срока приходится на нерабочий день, днем окончания срока считается ближайший следующий за ним рабочий день.

4.2. Настоящий договор вступает в силу с момента его подписания Сторонами и прекращает свое действие:

- исполнением Сторонами своих обязательств по настоящему договору;

- при возврате или не возврате задатка или зачете его в счет оплаты имущества в предусмотренных настоящим договором случаях;

- по иным основаниям, предусмотренным действующим законодательством Российской Федерации.

4.3. Споры и разногласия, которые могут возникнуть при заключении, исполнении, изменении и расторжении настоящего договора, подлежат разрешению в порядке, предусмотренном действующим законодательством Российской Федерации.

4.4. Настоящий договор составлен в 2 (двух) экземплярах, имеющих равную юридическую силу, по 1 (одному) для Арендодателя и Претендента.

4.5. Ни одна из Сторон не может ни прямо, ни косвенно передавать, уступать или делегировать свои права или обязанности по настоящему договору третьим лицам как полностью, так и частично.

4.6. Все изменения и дополнения к настоящему договору имеют силу только после подписания обеими Сторонами.

5. РЕКВИЗИТЫ СТОРОН

Арендодатель:

Администрация Воробьевского муниципального района
Адрес: 397570 Воронежская область, Воробьевский район,
село Воробьевка, площадь Свободы, дом 1
ИНН 3608003177 ОГРН 1023600796317 ОКТМО 20 612 406

Претендент:

ПОДПИСИ СТОРОН

Арендодатель:	Претендент:
Глава Воробьевского муниципального района _____ М.П. Гордиенко	

Приложение №4

ПРОЕКТ ДОГОВОРА АРЕНДЫ ЗЕМЕЛЬНОГО УЧАСТКА

с. Воробьевка, Воробьевского района, Воронежской области, Российской Федерации
_____ две тысячи _____ года

Администрация Воробьевского муниципального района Воронежской области, в лице главы Гордиенко Михаила Петровича, действующего на основании Устава _____, регистрационный номер _____, именуемая в дальнейшем «Арендодатель» с одной стороны и _____, именуемое в дальнейшем «Арендатор», в лице _____, действующего на основании _____, с другой стороны, именуемые при совместном упоминании «Стороны», заключили настоящий Договор о нижеследующем:

1. ПРЕДМЕТ ДОГОВОРА

1.1 Арендодатель предоставляет, а Арендатор принимает в аренду земельный участок с кадастровым номером _____, расположенный по адресу: _____, площадью _ (____) кв.м., категория земель: _____, разрешенное использование: _____.

1.2. Передача Участка оформляется актом приема-передачи. Акт приема-передачи является неотъемлемой частью договора.

1.3. Арендодатель гарантирует, что Участок не обременен правами и претензиями третьих лиц, о которых Арендодатель не мог не знать.

2. СРОК АРЕНДЫ

2.1. Срок аренды по настоящему договору составляет _ (____) лет.

2.2. Договор вступает в силу с даты его регистрации в Управлении Федеральной службы государственной регистрации, кадастра и картографии по Воронежской области.

3. ПОРЯДОК РАСЧЕТОВ МЕЖДУ СТОРОНАМИ

3.1. Сумма годовой арендной платы за Участок определена в соответствии с ____ и составляет – ____ (____) рублей ____ копеек.

3.2. Арендная плата за земельный участок вносится _____, путем перечисления указанной суммы на расчетный счет: № ____ в _____, БИК _____, ИНН _____, КПП _____, КБК _____, ОКТМО _____.

Получатель: _____. Наименование платежа: Арендная плата по договору № ____ от _____. 20__ г.

3.4. Арендная плата начисляется с даты подписания договора. Сроком исполнения обязательств по оплате арендных платежей является дата перечисления арендной платы на счет, указанный в п.3.2. Договора.

4. ПРАВА И ОБЯЗАННОСТИ СТОРОН

4.1. Арендодатель имеет право:

4.1.1. Требовать досрочного расторжения Договора при использовании Участка не по целевому назначению, а также при использовании способами, приводящими к его порче, при не внесении арендной платы согласно п. 3.2, при непредставлении лицам, указанным в Договоре, копий платежных документов, подтверждающих перечисление арендной платы и нарушения других условий Договора.

4.1.2. На беспрепятственный доступ на территорию Участка с целью его осмотра на предмет соблюдения условий Договора.

4.1.3. На возмещение убытков, причиненных ухудшением качества Участка и экологической обстановки в результате хозяйственной деятельности Арендатора, а также по иным основаниям, предусмотренным законодательством Российской Федерации.

4.1.4. Вносить в Договор, по согласованию с Арендатором необходимые изменения и уточнения в случае внесения таковых в действующее законодательство или нормативные правовые акты, регулирующие использование Участка.

4.2. Арендодатель обязан:

4.2.1. Выполнять в полном объеме все условия Договора.

4.2.2. Передать Арендатору Участок по акту приема-передачи земельного участка в срок, не превышающий одного месяца после подписания Договора Арендатором.

Акт приема-передачи земельного участка является неотъемлемой частью Договора.

4.2.3. Не вмешиваться в хозяйственную деятельность Арендатора, если она не противоречит условиям данного Договора и земельному законодательству Российской Федерации.

4.2.4. Своевременно производить перерасчет арендной платы и информировать об этом Арендатора.

4.2.5. Письменно, в десятидневный срок, уведомить Арендатора об изменении своих реквизитов, необходимых для перечисления арендной платы.

4.3. Арендатор имеет право:

4.3.1. Использовать Участок на условиях, установленных Договором.

4.3.2. Требовать досрочного расторжения Договора в случаях, предусмотренных действующим законодательством.

4.3.3. Производить за свой счет улучшение Участка.

4.3.4. Сохранить за собой все права по Договору при смене собственника Участка.

4.4. Арендатор обязан:

4.4.1. Выполнять в полном объеме все условия Договора.

4.4.2. Использовать Участок в соответствии с целевым назначением и разрешенным использованием.

4.4.3. Уплачивать арендную плату в размере и на условиях, установленных Договором.

4.4.4. Обеспечивать Арендодателю и представителям органов государственного земельного контроля доступ на Участок по их требованию.

4.4.5. Письменно сообщить Арендодателю не позднее, чем за 3 (три) месяца, о предстоящем освобождении Участка, как в связи с окончанием срока действия Договора, так и при досрочном их освобождении.

4.4.6. Не допускать действий, приводящих к ухудшению экологической обстановки на Участках и прилегающих к ним территориях, а также выполнять работы по благоустройству территории.

4.4.7. Письменно, в десятидневный срок, уведомить Арендодателя об изменении своих реквизитов.

4.4.8. Следить за изменением условий формирования арендной платы (изменение кадастровой стоимости, ставок арендной платы и т.д.) без письменного уведомления арендодателем.

4.4.9. Принимать участие и оказывать содействие в развитии социальной инфраструктуры сельского поселения, в границах которого расположен Участок.

5. ОТВЕТСТВЕННОСТЬ СТОРОН

5.1. За нарушение условий Договора Стороны несут ответственность, предусмотренную действующим законодательством Российской Федерации.

5.2. В случае неуплаты арендной платы в установленный Договором срок Арендатор уплачивает Арендодателю пени из расчета 1 % от размера не внесенной арендной платы за каждый календарный день просрочки. Пеня перечисляется в порядке, предусмотренном статьей 395 Гражданского кодекса.

5.3. Арендодатель и Арендатор имеют иные права и несут иные обязанности, установленные законодательством Российской Федерации.

5.4. В случае неисполнения одной из Сторон должным образом своих обязательств по Договору, другая Сторона направляет письменное уведомление о нарушении обязательств. В случае не устранения нарушений в течение 30 календарных дней с момента получения уведомления о нем, соответствующая сторона имеет право обратиться в суд. Нарушение, которое может быть устранено в оговоренные Сторонами сроки, не влечет за собой расторжение Договора.

5.5. Ответственность Сторон за нарушение обязательств по Договору, вызванных действием обстоятельств непреодолимой силы, регулируется законодательством Российской Федерации.

6. ИЗМЕНЕНИЕ, РАСТОРЖЕНИЕ И ПРЕКРАЩЕНИЕ ДОГОВОРА

6.1. Все необходимые какой-либо из Сторон предложения о внесении дополнений или изменений в условия настоящего Договора, в том числе о его расторжении, рассматриваются Сторонами в месячный срок и оформляется дополнительными соглашениями, которое подписывается Арендодателем и Арендатором.

6.2. Арендодатель вправе отказаться в одностороннем порядке от Договора, заключенного на срок 5 и менее лет, предупредив об этом Арендатора за один месяц, в следующих случаях:

указанных в п. 2 ст. 45, ст. 46 ЗК РФ;

при использовании Участка (в целом или частично) не в соответствии с разрешенным использованием, определенным в п. 1.3. Договора, а также с грубым нарушением правил рационального использования земли;

при сдаче в залог, в субаренду Участка или его части без получения письменного согласия Арендодателя;

при не сохранении зеленых насаждений, в случае нахождения их на Участке. Также в случае их вырубки или переноса без получения письменного разрешения Арендодателя;

при однократном невнесении арендной платы по истечении сроков, установленных Договором;

при принятии Правительством Российской Федерации решения, в результате которого исполнение Договора для его Сторон становится невозможным и Договор прекращает свое действие.

6.3. Расторжение Договора не освобождает Арендатора от необходимости погашения задолженности по арендной плате и выплаты неустойки.

6.4. При прекращении Договора Арендатор обязан вернуть Арендодателю Участок в надлежащем состоянии.

7. РАССМОТРЕНИЕ И УРЕГУЛИРОВАНИЕ СПОРОВ

7.1. Все споры между Сторонами, возникающие по Договору, разрешаются в соответствии с законодательством Российской Федерации.

8. ОСОБЫЕ УСЛОВИЯ ДОГОВОРА

8.1. Арендатор не имеет права сдавать Участок в субаренду, сдавать в залог без согласия Арендодателя.

8.2. Реорганизация Арендодателя или Арендатора, а также перемена собственника Участков не является основанием для расторжения Договора.

8.3. Договор составлен в 3 (трех) экземплярах, имеющих равную юридическую силу.

8.4. Приложения к договору:

- Акт приема-передачи земельного участка, сдаваемого в аренду.

9. РЕКВИЗИТЫ СТОРОН

ПОДПИСИ СТОРОН

Арендодатель:

Арендатор: